



PREFEITURA MUNICIPAL DE VARGEM ALTA

Estado do Espírito Santo

**Gerência de Licitação e Contratos
Comissão Permanente de Licitação**

PROCESSO Nº 0288/20
TOMADA DE PREÇOS
Nº 005/2020

Fl: _____

Rub: _____

PROCESSO 0288/20 ID: 2020.071E0500001.01.0004 TOMADA DE PREÇOS Nº 005/2020 REABERTURA

O Município de Vargem Alta - ES, torna público, através de sua Comissão Permanente de Licitação e da Secretaria Municipal de Saúde, que realizará Licitação na Modalidade Tomada de Preços - Tipo Menor Preço Global em regime de Empreitada por Preço Global, **no dia 07 de maio de 2020, às 13:00 (treze) horas**, quando serão recebidos os envelopes de Documentação e Proposta na Sede da Prefeitura Municipal, situada à Rua Zildio Moschen, 22, Centro – Vargem Alta, Estado do Espírito Santo, quando procederá a abertura e julgamento, para a **CONTRATAÇÃO DE EMPRESA ESPECIALIZADA PARA A EXECUÇÃO DE OBRA DE CONSTRUÇÃO DE ACADEMIA DE SAÚDE NO DISTRITO DE CASTELINHO, MUNICÍPIO DE VARGEM ALTA/ ES, CONFORME PORTARIA GM/MS Nº 4.059, DE 18 DE DEZEMBRO DE 2018 (PROPOSTA FUNDO A FUNDO Nº 14645.0350001/18-009)**, conforme planilha e projetos anexos, sendo esta regida por este Edital e pela Lei nº 8.666/93 e suas alterações, Lei Complementar Nº 123/06 e suas alterações e Lei Municipal Nº 701/07 e demais normas legais e regulamentares sobre a matéria objeto desta licitação.

O Edital poderá ser adquirido junto à Prefeitura Municipal até 03 (três) dias úteis antes da abertura, no mesmo endereço acima citado, no horário das 12:00 às 17:00h, mediante protocolo ou pelo e-mail cpl.vargemalta@gmail.com. A Comissão Permanente de Licitação terá o prazo de 24 horas para providenciar a cópia solicitada. O edital também será disponibilizado no sítio eletrônico da Prefeitura Municipal de Vargem Alta/ES.

1 - DO OBJETO

1.1 – Constitui objeto da presente licitação a **CONTRATAÇÃO DE EMPRESA ESPECIALIZADA PARA A EXECUÇÃO DE OBRA DE CONSTRUÇÃO DE ACADEMIA DE SAÚDE NO DISTRITO DE CASTELINHO, MUNICÍPIO DE VARGEM ALTA/ ES, CONFORME PORTARIA GM/MS Nº 4.059, DE 18 DE DEZEMBRO DE 2018 (PROPOSTA FUNDO A FUNDO Nº 14645.0350001/18-009)**, conforme planilha e projetos anexos, que fazem parte integrante deste edital.

2 - DAS CONDIÇÕES DE PARTICIPAÇÃO

2.1 Podem participar desta Tomada de Preços os interessados que, atendidas a especificações deste Edital, estejam devidamente inscritos e classificados dentro do ramo do objeto desta licitação no Cadastro de Fornecedores do Município de Vargem Alta, válido na data da abertura desta Tomada de Preços;

2.2 Podem participar também **os não cadastrados** pertencentes ao ramo do objeto desta licitação que como manifestação de interesse recorram ao Setor de Cadastro de Fornecedores do Município de Vargem Alta para conhecimento e apresentação dos documentos necessários para o registro, **até 03 (três) dias antes da data marcada para esta Tomada de Preços. Apresentar o CRC ou o devido protocolo.**

2.3 Não poderão participar desta licitação:

2.3.1 proibidos de participar de licitações e celebrar contratos administrativos, na forma da legislação vigente;

2.3.2 que não atendam às condições destes Edital e seus anexos;

2.3.3 estrangeiros que não tenham representação legal no Brasil com poderes expressos para receber citação e responder administrativa ou judicialmente;

2.3.4 que se enquadrem nas vedações previstas no artigo 9º da Lei nº 8.666, de 1993;

2.3.5 que estejam sob falência, concurso de credores, concordata ou insolvência, em processo de dissolução ou liquidação;

2.3.6 entidades empresariais que estejam reunidas em consórcio.

2.4 Os licitantes que desejarem manifestar-se durante as fases do procedimento licitatório deverão estar devidamente representados por seu representante legal ou por representante designado, que deverá apresentar instrumento particular de procuração ou Carta Credencial (Anexo II), com poderes para se manifestar em nome da empresa licitante em qualquer fase da licitação, acompanhado de documento oficial de identificação com foto.

3 – DA FONTE DE RECURSOS FINANCEIROS E VALOR DOS SERVIÇOS

3.1 Os recursos financeiros para pagamento dos encargos resultantes da presente Tomada de Preços correrão à conta da seguinte Dotação Orçamentária:

CNPJ 31.723.570/0001-33

Rua Zildio Moschen, 22 - Vargem Alta - Espírito Santo - Caixa Postal 48 - CEP 29295-000 Telefones: (28) 3528-1900



PREFEITURA MUNICIPAL DE VARGEM ALTA

Estado do Espírito Santo

**Gerência de Licitação e Contratos
Comissão Permanente de Licitação**

**PROCESSO Nº 0288/20
TOMADA DE PREÇOS
Nº 005/2020**

Fl: _____

Rub: _____

3.1.1 Órgão: 080 - Secretaria Municipal de Saúde, **Programa:** 080100.1030200141.042 – Construção, ampliação e reforma de Unidades de Saúde, **Elemento de Despesa:** 44905100000, **Fonte de Recurso:** 121500000, **Ficha:** 0000062

3.2 O valor máximo atribuído à obra é de **R\$ 145.280,21 (cento e quarenta e cinco mil duzentos e oitenta reais e vinte e um centavos)**, conforme planilha constante do Anexo I.

4 - DOS DOCUMENTOS DE HABILITAÇÃO E PROPOSTA

4.1 Os documentos necessários à habilitação poderão ser apresentados em original, por qualquer processo de cópia autenticada por cartório competente ou por servidor da administração ou publicação em órgão da imprensa oficial, nos termos do art. 32 da lei nº 8.666/93.

4.2 A autenticação dos documentos por servidor da administração ocorrerá em dias úteis, após prévio agendamento da empresa junto à CPL, no horário das 12:00 às 16:00.

4.3 Todos os documentos de Habilitação e de Proposta Comercial deverão **ser rubricados e numerados conforme o exemplo: (1/10; 2/10...)** e deverão ser apresentados em envelopes distintos e lacrados, contendo as seguintes indicações em sua face externa:

**PREFEITURA MUNICIPAL DE VARGEM ALTA/ES
COMISSÃO PERMANENTE DE LICITAÇÃO
TOMADA DE PREÇOS Nº xxx/2020
ENVELOPE Nº 01 – DOCUMENTAÇÃO
IDENTIFICAÇÃO DA EMPRESA**

**PREFEITURA MUNICIPAL DE VARGEM ALTA/ES
COMISSÃO PERMANENTE DE LICITAÇÃO
TOMADA DE PREÇOS Nº xxx/2020
ENVELOPE Nº 02- PROPOSTA DE PREÇOS
IDENTIFICAÇÃO DA EMPRESA**

4.4 Não serão aceitos documentos com indicação de CNPJ/CPF diferentes, salvo aqueles legalmente permitidos.

4.5 Se o licitante for a matriz, todos os documentos deverão estar em nome da matriz, e se o licitante for a filial, todos os documentos deverão estar em nome da filial, exceto aqueles documentos que, pela própria natureza, comprovadamente, forem emitidos somente em nome da matriz.

4.6 Serão aceitos registros de CNPJ de licitante matriz e filial com diferenças de números de documentos pertinentes ao CND e ao CRF/FGTS, quando for comprovada a centralização do recolhimento dessas contribuições.

5 - DA HABILITAÇÃO

5.1 A título de habilitação no certame, os licitantes deverão apresentar a seguinte documentação no Envelope nº 01:

5.1.1 Habilitação Jurídica:

5.1.1.1 Cédula de Identidade dos sócios da empresa;

5.1.1.2 No caso de empresário individual: inscrição no Registro Público de Empresas Mercantis, a cargo da Junta Comercial da respectiva sede;

5.1.1.3 No caso de sociedade empresária ou empresa individual de responsabilidade limitada - EIRELI: ato constitutivo, estatuto ou contrato social em vigor, devidamente registrado na Junta Comercial da respectiva sede, acompanhado de documento comprobatório de seus administradores;

5.1.1.4 Inscrição no Registro Público de Empresas Mercantis onde opera, com averbação no Registro onde tem sede a matriz, no caso de ser o participante sucursal, filial ou agência;

5.1.1.5 No caso de sociedade simples: inscrição do ato constitutivo no Registro Civil das Pessoas Jurídicas do local de sua sede, acompanhada de prova da indicação dos seus administradores;

5.1.1.6 Decreto de autorização, em se tratando de sociedade empresária estrangeira em funcionamento no País;

5.1.1.6.1 Os documentos acima deverão estar acompanhados de todas as alterações ou da consolidação respectiva.

5.1.1.7 Prova de inscrição no Cadastro Geral de Contribuinte (CNPJ), expedida no ano em curso.

5.1.2 Habilitação Fiscal e Trabalhista:

5.1.2.1 Prova de regularidade para com a Fazenda Nacional, mediante apresentação de certidão expedida conjuntamente pela Secretaria da Receita Federal do Brasil (RFB) e pela Procuradoria-Geral da Fazenda Nacional (PGFN), referente a todos os créditos tributários federais e à Dívida Ativa da União (DAU) por elas administrados, inclusive aqueles relativos à Seguridade Social, nos termos da Portaria Conjunta nº 1.751, de 02/10/2014, do Secretário da Receita Federal do Brasil e da Procuradora-Geral da Fazenda Nacional;

5.1.2.2 Prova de regularidade com a Fazenda Estadual do domicílio ou sede do licitante;

5.1.2.3 Prova de regularidade com a Fazenda Municipal do domicílio ou sede do licitante;

5.1.2.4 Certificado de Regularidade para com o FGTS, expedido pela Caixa Econômica Federal;

CNPJ 31.723.570/0001-33

Rua Zildio Moschen, 22 - Vargem Alta - Espírito Santo - Caixa Postal 48 - CEP 29295-000 Telefones: (28) 3528-1900



PREFEITURA MUNICIPAL DE VARGEM ALTA

Estado do Espírito Santo

**Gerência de Licitação e Contratos
Comissão Permanente de Licitação**

**PROCESSO Nº 0288/20
TOMADA DE PREÇOS
Nº 005/2020**

Fl: _____

Rub: _____

5.1.2.5 Certidão Negativa de Débitos Trabalhistas (CNDT) expedida eletronicamente pela Justiça do Trabalho, nos termos do Título VII-A da Consolidação das Leis do Trabalho, aprovada pelo Decreto-Lei nº. 5.452, de 1º. de maio de 1943. (Incluído pela Lei nº. 12.440, de 2011).

5.1.2.6 Prova de inscrição no cadastro de contribuintes estadual ou municipal, relativo ao domicílio ou sede do licitante, pertinente ao seu ramo de atividade e compatível com o objeto contratual.

5.1.2.7 Caso o licitante detentor do menor preço seja microempresa, empresa de pequeno porte, microempreendedor individual ou equiparado deverá apresentar toda a documentação exigida para efeito de comprovação de regularidade fiscal, mesmo que esta apresente alguma restrição, sob pena de inabilitação.

5.1.2.8 Caso o fornecedor seja considerado isento de tributos relacionados ao objeto licitatório, deverá comprovar tal condição mediante a apresentação de declaração emitida pela correspondente Fazenda do domicílio ou sede do fornecedor, ou outra equivalente, na forma da lei.

5.1.3 Habilitação Econômico-financeira:

5.1.3.1 Certidão negativa de falência ou recuperação judicial expedida pelo distribuidor da sede do licitante;

5.3.1.1 No caso de certidão positiva de recuperação judicial ou extrajudicial, o licitante deverá apresentar a comprovação de que o respectivo plano de recuperação foi acolhido judicialmente, na forma do art. 58, da Lei nº 11.101, de 09 de fevereiro de 2005, sob pena de inabilitação, devendo, ainda, comprovar todos os demais requisitos de habilitação.

5.1.3.2 Balanço patrimonial e demonstrações contábeis do último exercício social, já exigíveis e apresentados na forma da lei, que comprovem a boa situação financeira da empresa, vedada a sua substituição por balancetes ou balanços provisórios, podendo ser atualizado por índices oficiais quando encerrados há mais de 3 (três) meses da data de apresentação da proposta;

5.1.3.3 O balanço patrimonial deverá estar assinado por contador ou por outro profissional equivalente, devidamente registrado no Conselho Regional de Contabilidade;

5.1.3.4 As empresas constituídas no exercício em curso deverão apresentar cópia do balanço de abertura ou cópia do livro diário contendo o balanço de abertura, inclusive com os termos de abertura e encerramento;

5.1.3.5 Caso o licitante seja cooperativa, tais documentos deverão ser acompanhados da última auditoria contábil-financeira, conforme dispõe o artigo 112 da Lei nº 5.764, de 1971, ou de uma declaração, sob as penas da lei, de que tal auditoria não foi exigida pelo órgão fiscalizador;

5.1.3.6 A boa situação financeira será baseada na obtenção de índices de Liquidez Geral (LG), Solvência Geral (SG) e Liquidez Corrente (LC) maiores que um ($>=1,0$), e Endividamento Geral (EG), menor ou igual um ($<=1,0$), resultantes da aplicação das fórmulas:

$$LG = \frac{\text{Ativo Circulante} + \text{Realizável a Longo Prazo}}{\text{Passivo Circulante} + \text{Exigível a Longo Prazo}} \geq 1,0$$

$$SG = \frac{\text{Ativo Total}}{\text{Passivo Circulante} + \text{Exigível a Longo Prazo}} \geq 1,0$$

$$EG = \frac{\text{Passivo Circulante} + \text{Exigível a Longo Prazo}}{\text{Ativo Total}} \leq 1,0$$

$$LC = \frac{\text{Ativo Circulante}}{\text{Passivo Circulante}} > 1,0$$

5.1.3.7 Os índices LG, SG, EG e LC deverão ser calculados pelas licitantes e apresentados em formulário próprio, com os Cálculos dos Quocientes de Estrutura de Capitais e de Liquidez para execução das obras e serviços, que faz parte deste Edital, devendo sofrer verificação pela Comissão, para fins de habilitação;

5.1.3.8 O licitante que apresentar índices econômicos iguais ou inferiores a 1 (um) em qualquer dos índices de Liquidez Geral, Solvência Geral e Liquidez Corrente deverá comprovar que possui capital mínimo equivalente a 10% (dez por cento) do valor total estimado da contratação ou do item pertinente.

5.1.3.9 Garantia de 1% (um por cento) do valor estimado do objeto da contratação, ou seja, **R\$ 1.452,80 (um mil quatrocentos e cinquenta e dois reais e oitenta centavos)**, podendo ser apresentado:

I - caução em dinheiro, com apresentação de cópia autenticada do comprovante de recolhimento emitido pela instituição bancária em **depósito identificado** realizado na Conta Corrente 22.596.837, Agência: 0187, Banestes;

II - caução em título da dívida pública, desde que respeitada a formalidade exigida no Art. 26 da Lei 11.079/2014, ou seja, emitido pela forma escritural, mediante registro em sistema centralizado de liquidação e

CNPJ 31.723.570/0001-33

Rua Zildio Moschen, 22 - Vargem Alta - Espírito Santo - Caixa Postal 48 - CEP 29295-000 Telefones: (28) 3528-1900



PREFEITURA MUNICIPAL DE VARGEM ALTA

Estado do Espírito Santo

**Gerência de Licitação e Contratos
Comissão Permanente de Licitação**

**PROCESSO Nº 0288/20
TOMADA DE PREÇOS
Nº 005/2020**

Fl: _____

Rub: _____

de custódia autorizado pelo Banco Central e avaliados pelos seus valores econômicos, conforme definido pelo Ministério da Fazenda;

III - seguro-garantia; ou

IV - fiança bancária.

5.1.4 Habilitação Técnica:

5.1.4.1 Registro ou inscrição da empresa licitante e do responsável técnico que irá atuar na execução do objeto da futura licitação no CREA (Conselho Regional de Engenharia e Agronomia), CAU (Conselho de Arquitetura e Urbanismo) e/ou CRT (Conselho Regional dos Técnicos Industriais), conforme o caso e no que couber, conforme as áreas de atuação previstas no Projeto Básico, em plena validade, acompanhado de comprovante de quitação. Opcionalmente, poderá acompanhar a documentação descrita a Declaração de responsabilidade técnica constante no Anexo III;

5.1.4.2 Comprovação da capacitação técnico-profissional, mediante apresentação de Certidão de Acervo Técnico – CAT, expedida pelo CREA, CAU ou CRT da região pertinente, nos termos da legislação aplicável, em nome do(s) responsável(is) técnico(s) e/ou membros da equipe técnica que participarão da obra, que demonstre a Anotação de Responsabilidade Técnica – ART, o Registro de Responsabilidade Técnica – RRT ou o TRT – Termo de Responsabilidade Técnica, conforme o caso e no que couber, **relativo à execução dos serviços idênticos ou similares** que compõem as parcelas de maior relevância técnica e valor significativo da contratação, a saber:

CONSTRUÇÃO DE ACADEMIA DE SAÚDE NO DISTRITO DE CASTELINHO, MUNICÍPIO DE VARGEM ALTA/ES

Item 4.4 – PISO EM CONCRETO 20MPA PREPARO MECÂNICO, ESPESSURA 7 CM, COM ARMAÇÃO EM TELA SOLDADA

Item 7.1 – ESTRUTURA DE MADEIRA DE LEI PARAJU, PEROBA MICA, ANGELIM PEDRA OU EQUIVALENTE PARA TELHADO DE TELHA CERÂMICA TIPO FRANCESA, COM PONTALETES, TERÇAS, CAIBROS E RIPAS, INCLUSIVE TRATAMENTO COM CUPINICIDA, EXCLUSIVE TELHAS

5.1.4.3 Os responsáveis técnicos e/ou membros da equipe técnica acima elencados deverão pertencer ao quadro permanente da empresa licitante, na data prevista para entrega da proposta, entendendo-se como tal, para fins deste certame, o sócio que comprove seu vínculo por intermédio de contrato social/estatuto social; o administrador ou o diretor; o empregado devidamente registrado em Carteira de Trabalho e Previdência Social; e o prestador de serviços com contrato escrito firmado com o licitante ou o profissional devidamente relacionado na certidão de registro e quitação de pessoa jurídica emitida pelo CREA, CAU ou CRT.

5.1.4.4 No decorrer da execução do objeto, os profissionais de que trata este subitem poderão ser substituídos, nos termos do artigo 30, §10, da Lei nº 8.666, de 1993, por profissionais de experiência equivalente ou superior, desde que a substituição seja aprovada pela Administração.

5.1.5 Outros documentos:

5.1.5.1 Declaração de enquadramento da licitante como Microempresa – ME ou Empresa de Pequeno Porte – EPP ou Microempreendedor Individual - MEI apta a usufruir do tratamento favorecido estabelecido nos arts. 42 a 49 da Lei Complementar n. 123, de 2006, bem como suas alterações – Anexo V;

5.1.5.1.1 No caso de participação de sociedade cooperativa com receita bruta igual ou inferior a R\$ 4.800.000,00 (quatro milhões e oitocentos mil reais), do art. 3º, §4º, VI da Lei Complementar nº 123/06, a sociedade cooperativa receberá o mesmo tratamento concedido pela Lei Complementar nº 123/06 às ME/EPP.

5.1.5.2 O documento hábil para comprovação da condição de micro ou pequena empresa será a **Certidão Simplificada da Junta Comercial**, expedida no ano em curso, seguindo o delineamento do art. 8º da Instrução Normativa nº 103/2007 do Departamento Nacional de Registro do Comércio e a **Declaração** constante no item 5.1.5.1;

5.1.5.3 Declaração conjunta conforme modelo do Anexo V, onde conste:

- a inexistência de fato superveniente, impeditivo da participação da empresa na presente licitação, bem como de que aceita incondicionalmente de todas as condições deste edital;
- o atendimento ao disposto no inciso XXXIII do Art. 7º da Constituição Federal, de que não emprega menor de dezoito anos em trabalho noturno, perigoso ou insalubre e não emprega menor de dezesseis anos em qualquer trabalho, salvo na condição de aprendiz;
- possuir compromisso com a sustentabilidade ambiental, nos termos da Instrução Normativa nº 1 de 19 de janeiro de 2010 da SLTI do MPOG;
- dispor dos equipamentos, utensílios e pessoal adequados à plena execução do objeto licitado;
- não possuir sócio, administrador, gerente ou funcionário que seja servidor ou dirigente, atuando na Prefeitura Municipal de Vargem Alta/ES, nos termos do Artigo 9º da Lei 8.666/93.



PREFEITURA MUNICIPAL DE VARGEM ALTA

Estado do Espírito Santo

**Gerência de Licitação e Contratos
Comissão Permanente de Licitação**

**PROCESSO Nº 0288/20
TOMADA DE PREÇOS
Nº 005/2020**

Fl: _____

Rub: _____

5.1.5.4 Declaração de concordância em subcontratar até 30% (trinta por cento) do valor licitado para empreendedor individual, microempresas e empresa de pequeno porte, as quais deverão estar indicadas e qualificadas pelos licitantes com a descrição dos bens e/ou serviços a serem fornecidos e respectivos valores, conforme Anexo VI. Essa declaração somente será necessária caso a licitante não se enquadre em uma das situações elencadas no item 12.6;

6 - DAS PROPOSTAS COMERCIAIS

6.1 A proposta comercial, apresentada no Envelope nº 02, será redigida em papel timbrado da empresa, no idioma pátrio, impressa, rubricada em todas as suas páginas e ao final firmada pelo representante legal da empresa licitante, sem emendas, entrelinhas ou ressalvas, devendo conter:

6.1.1 A razão social e CNPJ da empresa licitante;

6.1.2 Especificações do objeto de forma clara, observadas as especificações constantes do Projeto Básico e demais documentos técnicos anexos;

6.1.3 O valor total da proposta para cada item que participar, em moeda corrente nacional, expresso em numeral e por extenso, conforme modelo de proposta constante do Anexo VII.

6.2 Junto à proposta comercial, a empresa deverá apresentar:

6.2.1 Planilha orçamentária, contendo preço unitário, quantidade e preço total para fornecimento de todos os itens relacionados na planilha quantitativa, compreendendo material e mão de obra. A planilha orçamentária deve ser preenchida de acordo com o modelo contido no Anexo I, assinada pelo responsável técnico, devidamente identificado.

6.2.1.1 Todos os dados informados pelo licitante em sua Planilha deverão refletir com fidelidade os custos especificados e a margem de lucro pretendida;

6.2.1.2 Erros no preenchimento da planilha não constituem motivo para a desclassificação da proposta. A planilha poderá ser ajustada pelo licitante, no prazo indicado pela Comissão, desde que não haja majoração do preço proposto.

6.2.2 Cronograma Físico Financeiro, em conformidade com as etapas, prazos e demais aspectos fixados pela Administração no Projeto Básico, ajustado à proposta apresentada, conforme Anexo I, assinado pelo responsável técnico, devidamente identificado;

6.2.3 Planilha de BDI, conforme Anexo I, assinada pelo responsável técnico, devidamente identificado;

6.2.4 Declaração de que no preço apresentado, referente ao mês da entrega dos envelopes, estarão comprometidas todas as despesas, que direta ou indiretamente, decorram da prestação do serviço objeto desta licitação, inclusive todos os tributos incidentes sobre os mesmos, conforme modelo constante do Anexo VIII;

6.2.5 Declaração de Elaboração Independente de Proposta, conforme modelo constante do Anexo IX;

7 - DO RECEBIMENTO E ABERTURA DOS ENVELOPES

7.1 O recebimento dos envelopes de "Documentação de Habilitação" e "Proposta comercial" e a abertura da documentação dar-se-á no local, data e horários especificados neste edital. Os envelopes somente poderão ser entregues por pessoa devidamente credenciada pela empresa licitante, ocasião em que esta pessoa será devidamente identificada no processo.

7.2 Depois dos prazos fixados não serão recebidas outras documentações, nem tampouco serão permitidas quaisquer modificações ou acréscimos nos elementos em exame.

7.3 Não serão aceitas, sob nenhuma hipótese, propostas emitidas através de Correios, Telex, Fax, Telegramas, ou quaisquer outros meios, que não seja o previsto neste edital.

7.4 Não será aberto o envelope contendo a habilitação da empresa que não atender as determinações deste edital, assim como não será aberto o envelope de proposta comercial da licitante que vier a ser inabilitada.

7.5 A reunião será iniciada com identificação dos presentes e verificação das formalidades legais para a sessão e participação dos interessados. Feito o procedimento inicial, passar-se-á para a verificação a abertura do Envelope "01", Documentação de habilitação, e analisada a documentação de cada proponente.

7.6 As licitantes que apresentarem documentação pertinente à habilitação em desacordo com as exigências deste edital serão, liminarmente, inabilitadas sendo o Envelope "02", rubricado pela comissão e demais representantes presentes devolvido, da forma que recebido, à proponente, após o transcurso do prazo recursal ou do julgamento de eventuais recursos interpostos. Enquanto aguarda-se o período suspensivo do recurso o envelope "02" ficará sob a guarda da Comissão Permanente de Licitações. Após este período será posto a disposição do interessado, que se não o retirar no prazo de 60 (sessenta) dias estará autorizando, desde já, a sua destruição.

7.7 Toda documentação dos licitantes será verificada e rubricada pelos representantes credenciados presentes que assim desejarem e pela Comissão Permanente de Licitações.

CNPJ 31.723.570/0001-33

Rua Zildio Moschen, 22 - Vargem Alta - Espírito Santo - Caixa Postal 48 - CEP 29295-000 Telefones: (28) 3528-1900



PREFEITURA MUNICIPAL DE VARGEM ALTA

Estado do Espírito Santo

**Gerência de Licitação e Contratos
Comissão Permanente de Licitação**

**PROCESSO Nº 0288/20
TOMADA DE PREÇOS
Nº 005/2020**

FI: _____

Rub: _____

7.8 Desta sessão lavrar-se-á ata circunstanciada, na qual serão registradas todas as ocorrências e que, no final, será lida e assinada pelos membros da Comissão Permanente de Licitações e pelos concorrentes credenciados presentes.

7.9 Quando da análise dos documentos de habilitação serão inabilitadas as licitantes que não atenderem plenamente a todas as condições deste edital. Não será relevada qualquer falha, mesmo que a falha seja entendida como irrelevante pelo licitante faltoso.

7.10 Após a análise da documentação apresentada pelos licitantes, a Comissão Permanente de Licitações divulgará o resultado da fase de habilitação através de divulgação na imprensa oficial, ou, se todos os interessados estiverem presentes, na sessão onde foi tomada a decisão, e inexistindo qualquer fato impeditivo na fase de habilitação, e desde que todos os concorrentes concordem, formalmente, com a desistência do direito de interposição de recurso, a abertura dos envelopes "Proposta Comercial" poderá ser marcada para o mesmo dia e local da abertura dos envelopes "Documentos de Habilitação".

7.11 Caso não haja desistência expressa do direito de recurso, será aberto o prazo de 5 (cinco) dias úteis, conforme determina o artigo 109, da lei 8.666/93, alterada pela Lei 8.883/94, para que os interessados que não concordem com a decisão da Comissão Permanente de Licitações, quanto ao resultado de habilitação possam interpor os recursos.

7.12 Depois de contemplado o trâmite recursal da fase habilitatória, será marcada a data de abertura dos envelopes de Proposta Comercial, com antecedência mínima de 02 (dois) dias úteis, com a exceção da situação de desistência do direito de recurso, em que a sessão poderá ser contínua.

7.13 Na sessão de abertura dos envelopes de Proposta Comercial, após a identificação dos presentes serão verificados e abertos os envelopes "02" - Proposta Comercial das licitantes qualificadas.

7.14 Os preços cotados, bem como, as demais condições das propostas comerciais serão apresentados a todos os representantes presentes, que analisarão e rubricarão todas as folhas, se assim desejarem, devolvendo-se à Comissão Permanente de Licitações para posterior análise e julgamento.

7.15 Desta sessão lavrar-se-á ata circunstanciada, na qual serão registradas todas as ocorrências e que, no final, será lida e assinada pelos membros da Comissão Permanente de Licitações e pelos concorrentes credenciados presentes.

7.16 Quando do julgamento das propostas comerciais serão desclassificadas as propostas que não atenderem plenamente a todas as condições deste edital; as que se referem às ofertas dos demais participantes; as com prazo de validade menos de 30 (trinta) dias da data de abertura das propostas; as que fizeram qualquer condicionamento para a execução do contrato, não previsto neste edital; as que se mostrarem tecnicamente inexequíveis, na forma do artigo 48 e seus incisos da Lei nº 8.666/93;

7.16.1 Considera-se manifestamente inexequível a proposta cujo valor global proposto seja inferior a 70% (setenta por cento) do menor dos seguintes valores: (a) Média aritmética dos valores das propostas superiores a 50% (cinquenta por cento) do valor orçado pela Administração, ou (b) Valor orçado pela Administração.

7.16.2 Nessa situação, será facultado ao licitante o prazo de 02 (dois) dias úteis para comprovar a viabilidade dos preços constantes em sua proposta, conforme parâmetros do artigo 48, inciso II, da Lei nº 8.666, de 1993, sob pena de desclassificação.

7.17 A Comissão Permanente de Licitação poderá, em qualquer fase da presente licitação, suspender os trabalhos para diligências, análise de documentos, ou quaisquer outras providências que se façam necessárias, na forma da lei, vedada a inclusão posterior de documento ou informação que deveria constar originalmente da proposta.

7.18 A licitante que pretende revalidar a sua proposta, além do prazo de validade nela definida, deverá fazê-lo, por escrito, encaminhado para a Comissão Permanente de Licitação e protocolado na Divisão de Protocolo Geral da Prefeitura de Vargem Alta, com antecedência mínima de 10 (dez) dias da data final de validade da mesma.

7.19 Na hipótese de todos os participantes serem inabilitados ou terem suas propostas desclassificadas, com base no parágrafo único do art. 48, da Lei Federal 8666/93, a Comissão Permanente de Licitação poderá, a seu critério e devidamente justificada, fixar aos licitantes prazo de 8 (oito) dias úteis para a apresentação de nova documentação ou de outras propostas escoimadas das causas que levaram a inabilitação ou desclassificação.

7.20 Ultrapassada a fase de habilitação dos concorrentes, e abertas as propostas, não cabe desistência da mesma, salvo por motivo justo decorrente de fato superveniente e aceito pela Comissão Permanente de Licitações.

8 - DO JULGAMENTO E SELEÇÃO DAS PROPOSTAS

8.1 As propostas que estiverem de acordo com os critérios e especificações estabelecidos neste edital e seus anexos serão analisados, comparados e submetidos à decisão da Comissão Permanente de Licitação.

8.2 Durante a análise das propostas, a Comissão Permanente de Licitação poderá convocar as licitantes para esclarecimento de natureza técnica ou jurídica da respectiva proposta, que deverá ser atendida em, no máximo, 02 (dois) dias úteis.

8.3 O julgamento das propostas será objetivo, cabendo à Comissão Permanente de Licitações realizá-lo em conformidade com o tipo da presente licitação, obedecendo, para tanto, os critérios estabelecidos neste edital.



PREFEITURA MUNICIPAL DE VARGEM ALTA

Estado do Espírito Santo

**Gerência de Licitação e Contratos
Comissão Permanente de Licitação**

**PROCESSO Nº 0288/20
TOMADA DE PREÇOS
Nº 005/2020**

Fl: _____

Rub: _____

8.4 Esta licitação é do tipo "MENOR PREÇO". Para efeito de julgamento das propostas, será considerado exclusivamente, o menor preço total dos itens indicado na folha original de proposta, das licitantes que tiveram suas ofertas classificadas. Havendo empate, entre uma ou mais propostas, a classificação final se fará por sorteio realizando em ato público.

8.5 A comissão Permanente de Licitações somente considerará classificadas as propostas que tiverem plenamente de acordo com as determinações do presente edital, cujas licitantes demonstrarem possuir capacidade para atender, plenamente, o objeto desta licitação.

8.6 Após a classificação de todas as propostas, será considerada vencedora a proponente classificada em primeiro lugar, ou seja, a que apresentou MENOR PREÇO TOTAL para os itens.

8.7 Não se admitirá proposta que apresente preço global ou unitário simbólicos, irrisórios ou de valor zero, incompatível com os preços dos insumos e salários de mercado, acrescidos dos respectivos encargos.

8.8 A Comissão de Licitação verificará o porte das empresas licitantes classificadas. Havendo microempresas, empresas de pequeno porte, microempreendedor individual ou equiparado participantes, procederá à comparação com os valores da primeira colocada, se esta for empresa de maior porte, para o fim de aplicar-se o disposto nos arts. 44 e 45 da Lei nº 123/06, regulamentada pelo Decreto nº 8.538, de 2015.

8.9 Nessas condições, as propostas de microempresas, empresas de pequeno porte, microempreendedor individual ou equiparado que se encontrarem na faixa de até 10% (dez por cento) acima da proposta de menor preço serão consideradas empatadas com a primeira colocada.

8.10 A melhor classificada nos termos do item anterior terá o direito de encaminhar uma última oferta para desempate, obrigatoriamente em valor inferior ao da primeira colocada, no prazo de 05 (cinco) dias corridos, contados da lavratura da ata. Neste caso, a oferta deverá ser escrita e assinada para posterior inclusão nos autos do processo licitatório.

8.11 Caso a microempresa, empresa de pequeno porte, microempreendedor individual ou equiparado melhor classificada desista ou não se manifeste no prazo estabelecido, serão convocadas as demais licitantes pequeno porte, microempreendedor individual ou equiparado que se encontrem naquele intervalo de 10% (dez por cento), na ordem de classificação, para o exercício do mesmo direito, nos mesmos prazos estabelecidos no subitem anterior.

8.12 Caso sejam identificadas propostas de preços idênticos de microempresa, empresa de pequeno porte, microempreendedor individual ou equiparado empatadas na faixa de até 10% (dez por cento) sobre o valor cotado pela primeira colocada, a Comissão de Licitação convocará os licitantes para que compareçam ao sorteio na data e horário estipulados, para que se identifique aquela que primeiro poderá reduzir a oferta.

8.13 Havendo êxito no procedimento de desempate, será elaborada a nova classificação das propostas para fins de aceitação do valor ofertado. Não sendo aplicável o procedimento, ou não havendo êxito na aplicação deste, prevalecerá a classificação inicial.

9 - DAS INFORMAÇÕES SOBRE A LICITAÇÃO E ESPECIFICAÇÕES TÉCNICAS

9.1 As informações técnicas e processuais relativas a licitação serão prestadas pela Comissão Permanente de Licitações, desde que apresentadas por escrito e protocoladas, na Divisão de Protocolo Geral desta Prefeitura. Poderão também ser feitos questionamentos via endereço eletrônico cpl.vargemalta@gmail.com, onde os mesmos serão respondidos em tempo hábil. Todos os questionamentos, bem como respostas serão apensados ao processo.

9.2 As informações técnicas relativas ao local da prestação dos serviços deverão ser obtidas junto ao Setor de Engenharia, sendo dispensada a visita técnica.

9.3 Não será, em hipótese nenhuma, admitida a alteração da proposta dos licitantes em razão do não entendimento deste edital, assim como, da previsão equivocada dos serviços a serem realizados ou da dificuldade na execução dos mesmos. Portanto, deve a licitante tomar todas as precauções para a perfeita definição das implicações diretas e indiretas na execução dos serviços, que deverão ser feitos.

9.4 Quaisquer esclarecimentos, dúvidas ou contestações, quanto às disposições, deste edital deverão ser formuladas por escrito, em até 05 (cinco) dias úteis antes da data de encerramento do recebimento dos envelopes.

9.5 Consultas referentes ao edital, assim como as respostas dadas pela Comissão Permanente de Licitações, serão colocadas à disposição dos interessados, no máximo até 02 (dois) dias úteis antes da licitação, para serem retiradas na Prefeitura, no horário comercial.

9.6 A CONTRATADA deverá manter nas instalações fiscais da obra um **Livro de Registro** onde serão feitas as anotações de ordem técnica e que dizem respeito à execução a obra, bem como todos os registros necessários, de todas as ocorrências relevantes. No final do contrato o livro deve ser encerrado com data específica e assinado pelas partes e entregue ao Setor de Engenharia, com finalidade de arquivamento.

10 - DA ADJUDICAÇÃO, ANULAÇÃO OU REVOGAÇÃO

10.1 Após a análise e a classificação das propostas segundo os critérios definidos neste edital o julgamento do resultado será adjudicado e homologado pela autoridade competente.

CNPJ 31.723.570/0001-33

Rua Zildio Moschen, 22 - Vargem Alta - Espírito Santo - Caixa Postal 48 - CEP 29295-000 Telefones: (28) 3528-1900



PREFEITURA MUNICIPAL DE VARGEM ALTA

Estado do Espírito Santo

**Gerência de Licitação e Contratos
Comissão Permanente de Licitação**

**PROCESSO Nº 0288/20
TOMADA DE PREÇOS
Nº 005/2020**

Fl: _____

Rub: _____

10.2 O objeto desta licitação será adjudicado à licitante classificada que ofertar o menor preço, portanto, a vencedora de certame, em conformidade com os termos deste edital e seus anexos. Decorridos os prazos recursais previstos em lei, será procedida a homologação pela autoridade competente.

10.3 Fica, no entanto, reservado à Prefeitura Municipal de Vargem Alta, o direito de rejeitar, justificadamente qualquer proposta ou todas elas, sem que caiba às licitantes o direito de indenização.

10.4 Caberá, à Prefeitura Municipal de Vargem Alta, em despacho fundamentado, revogar sem prejuízo de outras sanções cabíveis, a licitação ou julgamento quando ocorrer qualquer fato superveniente ou circunstâncias que, anterior ou posteriormente a abertura das propostas, desabone a licitante vencedora, sua capacidade jurídica ou técnica, e sua idoneidade financeira ou administrativa.

10.5 O Excelentíssimo Senhor Prefeito Municipal de Vargem Alta, que é a autoridade competente para aprovação do procedimento licitatório, poderá revogar a licitação por razões de interesse decorrente de fato superveniente devidamente comprovado, devendo anulá-la por ilegalidade de ofício ou por provocação de terceiros, mediante parecer escrito e devidamente fundamentado.

10.6 A revogação da licitação ou do julgamento não ensejará qualquer indenização ou ressarcimento por parte da Prefeitura Municipal de Vargem Alta.

11 - DAS CONDIÇÕES DE EXECUÇÃO

11.1 Adjudicado o objeto da licitação à vencedora e lavrado o contrato, caberá à Gerência de Licitação e Contratos tomar providências para que a empresa vencedora tome conhecimento da convocação para a assinatura do instrumento contratual.

11.2 A empresa convocada terá o prazo de 03 (três) dias úteis para a formalização do contrato, contados do dia seguinte à data da notificação.

11.3 O não comparecimento da licitante convocada no prazo fixado, a recusa na assinatura do contrato, ou ainda, o não atendimento de qualquer condição necessária à assinatura do contrato, configurará o não cumprimento da proposta, o que implica na imediata desclassificação da empresa e autorização expressa, para execução das garantias fornecidas pela proponente tida como vencedora, assim como as demais penalidades previstas na lei e neste edital.

11.4 O contrato será firmado com base na minuta apresentada em anexo deste edital, com preços propostos pelo licitante, assim como seus dados.

11.5 A empresa concorrente, cuja proposta for tida como vencedora, deverá apresentar, no ato da assinatura do contrato, procuração pública dando os devidos poderes à pessoa que for assinar o contrato, declaração de que não há nenhum fato impeditivo de sua contratação.

11.6 A Prefeitura reserva-se o direito de exercer a mais ampla e completa fiscalização dos trabalhos contratados através de seu departamento competente, fiscalização esta, que em nenhuma hipótese eximirá a Contratada das responsabilidades contratuais e legais, bem como, dos danos materiais e pessoais que forem causados a terceiros, seja por ato próprios da firma, ou por atos de seus próprios operários e prepostos, ou por omissões. A fiscalização exercida pela Prefeitura Municipal de Vargem Alta, não eximirá em nada as responsabilidades da Contratada, que independentemente de ter, ou não ter sido fiscalizada, é responsável isolada por todos os trabalhos realizados para atendimento do objeto desta licitação.

11.7 A contratada adotará todas as medidas, precauções e cuidados inerentes, para evitar danos materiais e pessoais a seus operários e terceiros, bem como, todas as medidas relativas aos seguros contra tais danos, ficando sempre responsável pelas conseqüências originais e acidentais que se verificarem.

11.8 A contratada será a única responsável por todos os encargos trabalhistas, previdenciários fiscais resultantes dos compromissos assumidos.

11.9 A Prefeitura não assumirá nenhuma responsabilidade pelo pagamento de impostos e outros encargos que competirem à Contratada, nem se obrigará a fazer a esta qualquer restituição ou reembolso de quantias principais ou acessórias que a mesma dispender com esses pagamentos.

11.10 A contratada, durante toda a vigência do contrato, será a única responsável, perante terceiros, pelos atos praticados pelo seu pessoal e pelo uso dos equipamentos, excluída a Municipalidade civil o ressarcimento eventual de todos os danos materiais ou pessoais causados a seus empregados ou a terceiros.

11.11 A Contratada se obriga a atender rigorosamente as determinações legais e as especificações técnicas deste edital, assim como as condições impostas pelos órgãos governamentais competentes.

11.12 A contratada, assim como todas as proponentes, deve ter pleno conhecimento dos elementos constantes deste edital, dos locais e de todas as condições gerais e peculiares dos serviços a serem executados, não podendo invocar nenhum desconhecimento como elemento impeditivo da formulação de sua proposta e do perfeito cumprimento do contrato.



PREFEITURA MUNICIPAL DE VARGEM ALTA

Estado do Espírito Santo

**Gerência de Licitação e Contratos
Comissão Permanente de Licitação**

**PROCESSO Nº 0288/20
TOMADA DE PREÇOS
Nº 005/2020**

Fl: _____

Rub: _____

12 – DA SUBCONTRATAÇÃO DE EMPREENDEDOR INDIVIDUAL, MICROEMPRESA E EMPRESA DE PEQUENO PORTE – ART. 9º DA LEI GERAL MUNICIPAL

12.1 As licitantes deverão subcontratar 30% (trinta por cento) do valor licitado para os empreendedores individuais, as microempresas e empresa de pequeno porte ou equiparado, devendo apresentar declaração de concordância, sob pena de desclassificação;

12.2 Os empreendedores individuais, as microempresas e empresas de pequeno porte ou equiparado a serem subcontratados deverão estar indicadas e qualificadas pelos licitantes com a descrição dos bens e/ou serviços a serem fornecidos e respectivos valores;

12.3 No momento da habilitação, deverá ser apresentada a documentação de regularidade fiscal do empreendedor individual, da microempresa e empresa de pequeno porte ou equiparado a ser subcontratada, devendo ser mantida a regularidade ao longo da vigência contratual, sob pena de rescisão, aplicando-se o prazo para regularização previsto no Art. 43, §1º da LC 123/2006.

12.4 A empresa contratada compromete-se alternativamente:

12.4.1 a substituir a subcontratada, no prazo máximo de 30 (trinta) dias, na hipótese de extinção da subcontratação, mantendo o percentual originalmente subcontratado até a sua execução total, notificando o órgão ou a entidade contratante, sob pena de rescisão, sem prejuízo das sanções cabíveis;

12.4.2 a demonstrar a inviabilidade da substituição, hipótese em que ficará responsável pela execução da parcela originalmente subcontratada;

12.4.3 A contratada se responsabiliza pela padronização, compatibilidade, qualidade e pelo gerenciamento centralizado da subcontratação.

12.5 O disposto no item 12.2 acima deverá ser comprovado no momento da análise da aceitação das propostas.

12.6 A exigência de subcontratação não será aplicável quando o licitante for:

12.6.1 microempresa, empresa de pequeno porte ou equiparada;

12.6.2 consórcio composto em sua totalidade por microempresas e empresas de pequeno porte, respeitado o disposto no art. 33 da Lei n. 8.666/93;

12.6.3 consórcio composto parcialmente por microempresas e empresas de pequeno porte com participação igual ou superior ao percentual exigido de subcontratação.

13 - DOS PREÇOS E CONDIÇÕES DE PAGAMENTO

13.1 O pagamento somente será autorizado depois de efetuado o ateste pelo servidor competente, condicionado este ato à verificação da conformidade da Nota Fiscal/Fatura apresentada em relação à etapa do cronograma físico-financeiro entregue e ao serviço executado e aos materiais empregados.

13.2 Os pagamentos serão realizados conforme realização de medição, até o 10º (décimo) dia do mês subsequente à apresentação desta, mediante apresentação do documento fiscal hábil. Esse prazo poderá ser estendido caso o recurso para pagamento seja proveniente de convênios, contratos de repasse ou congêneres, sendo que nestes casos os pagamentos ficam condicionados à liberação de recursos pelos órgãos concedentes.

13.3 Havendo erro na apresentação da Nota Fiscal/Fatura, ou circunstância que impeça a liquidação da despesa, o pagamento ficará sobrestado até que a Contratada providencie as medidas saneadoras. Nesta hipótese, o prazo para pagamento iniciar-se-á após a comprovação da regularização da situação, não acarretando qualquer ônus para a Contratante.

13.4 Por ocasião do pagamento, a contratada deverá apresentar as documentações descritas abaixo, que deverão estar válidas e vigentes quando de sua apresentação para pagamento das medições:

13.4.1 Para a primeira medição:

a) Certidão Negativa de Débito com as Receitas Federal, Estadual (sede ou domicílio da empresa) e Municipal (sede ou domicílio da empresa)

b) Certidão Negativa de Débitos com o FGTS;

c) Certidão Negativa de Débitos Trabalhistas (CNDT);

d) Anotação de Responsabilidade Técnica (ART) de execução;

e) Cadastro Específico do INSS – CEI da obra;

f) Prova de recolhimento junto ao FGTS e ao INSS, referente ao mês anterior à execução dos serviços;

g) SEFIP/GFIP com indicação específica da folha de pagamento dos serviços, referentes ao mês anterior à execução dos serviços;

h) Folha de pagamento referente ao mês anterior à execução dos serviços.

13.4.2 Para as demais medições:

CNPJ 31.723.570/0001-33

Rua Zildio Moschen, 22 - Vargem Alta - Espírito Santo - Caixa Postal 48 - CEP 29295-000 Telefones: (28) 3528-1900



PREFEITURA MUNICIPAL DE VARGEM ALTA

Estado do Espírito Santo

**Gerência de Licitação e Contratos
Comissão Permanente de Licitação**

**PROCESSO Nº 0288/20
TOMADA DE PREÇOS
Nº 005/2020**

Fl: _____

Rub: _____

- a) Certidão Negativa de Débito com as Receitas Federal, Estadual e Municipal (sede da empresa);
- b) Certidão Negativa de Débitos com o FGTS;
- c) Certidão Negativa de Débitos Trabalhistas (CNDT);
- d) Prova de recolhimento junto ao FGTS e ao INSS, referente ao mês anterior à execução dos serviços;
- e) SEFIP/GFIP com indicação específica da folha de pagamento dos serviços, referentes ao mês anterior à execução dos serviços;
- f) Folha de pagamento referente ao mês anterior à execução dos serviços.

13.4.3 Para a última medição, além da documentação exigida no item 13.4.2, apresentar o Termo de Recebimento Provisório da obra, emitido pelo fiscal da obra.

13.5 A prefeitura Municipal de Vargem Alta não se responsabilizará por quaisquer autuações fiscais ou gravames futuros, decorrentes de interpretações errôneas, por parte da Licitante, nas aplicações de impostos, suas alíquotas, suspensões, base de cálculo, isenções, etc.

13.6 Havendo a SUBCONTRATAÇÃO, a SUBCONTRATADA também deverá atender o disposto neste item.

14 – DO REAJUSTE

14.1 Os preços propostos são irrealizáveis, durante o prazo de um ano, contado da data de apresentação da proposta, por força do disposto na legislação em vigor, salvo quando houver aumento relevante de preço, provocando desequilíbrio financeiro do contrato.

14.2 Não obstante o disposto no subitem precedente, ajustam as partes que, caso haja alterações do dispositivo legal que determina aplicação de reajuste com periodicidade anual, ou então, na hipótese de diminuição dessa periodicidade, os preços avençados neste subitem, passarão a ser reajustado com a mesma periodicidade determinada pelo governo Federal ou, caso tenha havido a simples extinção dessa periodicidade, os preços contratuais passarão a ser reajustados mensalmente.

14.3 Em ocorrendo uma das situações previstas no subitem anterior ou após 12 (doze) meses da data da apresentação das propostas, os preços serão reajustados utilizando índice do INCC, considerando-se como data-base, o mês correspondente à data da emissão da Ordem de Serviços.

14.4 O reajuste afetará exclusivamente as etapas/parcelas do empreendimento cujo atraso não decorra de culpa da contratada.

14.5 Para fins de cálculo do valor do reajuste será utilizada a seguinte forma padrão para reajuste contratual, qual seja:

$$R = \frac{V (I_1 - I_0)}{I_0}$$

Onde:

R = Reajuste;

V = Valor do contrato;

I₁ = Índice relativo à data do reajuste pretendido;

I₀ = Índice da data da proposta ou da planilha a que se refere.

15 - DOS PRAZOS

15.1 A contratada deverá estar em condições para dar início à prestação dos serviços, no máximo, em 5 (cinco) dias úteis após a emissão da ordem de serviço, sob pena de revisão contratual e aplicação de multa correspondente à não execução de contrato.

15.2 O prazo contratual inicia-se com a assinatura do contrato, com vigência inicial de 10 (dez) meses.

15.3 O prazo de execução se inicia com a emissão da Ordem de Serviços e terá vigência máxima de 06 (seis) meses, podendo ser prorrogado, na forma da lei.

15.4 A Ordem de Serviços só será expedida após homologação da licitação e assinatura do contrato.

16 – PENALIDADES

16.1 A contratada ficará sujeita as penalidades previstas nos artigos 81 e 86 a 88, da Lei 8.666/93, alterada pela Lei 8.883/94, e aplicará, a exclusivo critério da Administração, quantificados os danos ao município, multa conforme descrito nos subitens seguintes.

16.1.1 Por dia de atraso para o início dos serviços, multa diária no valor equivalente a 0,1% (zero vírgula um por cento) do valor contratual.



PREFEITURA MUNICIPAL DE VARGEM ALTA

Estado do Espírito Santo

**Gerência de Licitação e Contratos
Comissão Permanente de Licitação**

**PROCESSO Nº 0288/20
TOMADA DE PREÇOS
Nº 005/2020**

Fl: _____

Rub: _____

16.1.2 Pela falta de equipamentos necessários à execução dos trabalhos, multa de até 0,1% (zero vírgula um por cento) do valor contratual, por ocorrência.

16.1.3 Por falta de pessoal necessário à execução dos trabalhos, multa de até 0,1% (zero vírgula um por cento) do valor contratual, por ocorrência.

16.1.4 Por atraso no fornecimento dos itens, multa de até 1,0% (um por cento) do valor do item, por dia.

16.1.5 Por não cumprimento de cláusula do contrato, multa de até 20,0% (vinte por cento) do valor contratual.

16.2 Poderá a Prefeitura, a critério da fiscalização na eventualidade de quaisquer irregularidades, expedir notificação escrita à contratada, para que regularize os trabalhos, antes da aplicação das penalidades previstas.

16.3 Os valores das multas serão sempre atualizados até o mês da aplicação das mesmas utilizando INCC como índice das penalidades previstas.

16.4 As importâncias correspondentes às multas que forem impostas à contratada serão deduzidas dos pagamentos efetuados.

16.5 Não havendo pagamento a fazer à Contratada, serão as multas e outros débitos descontados na garantia prestada para a execução do contrato. Caso o valor da garantia não seja suficiente para o devido pagamento, a dívida restante será inscrita na Dívida Ativa para cobrança executiva, ficando a empresa suspensa de participar de quaisquer outras licitações promovidas pela Prefeitura enquanto não quitada a dívida.

16.6 Em caso de revisão unilateral do contrato por culpa da contratada, nas hipóteses previstas nos incisos I a XI, artigo 78, da lei 8.666/93 atualizada pela Lei 8.883/93, poderá a contratada em benefício da Prefeitura Municipal de Vargem Alta, a garantia prestada, sem direito a reclamação ou qualquer indenização e sem prejuízo das demais penalidades, inclusive as multas previstas neste edital.

16.7 A recusa injustificada da adjudicatária em assinar o contrato, aceitar ou reiterar o instrumento equivalente, dentro do prazo estabelecido neste edital, caracteriza o descumprimento total da obrigação assumida, sujeitando-se às penalidades estabelecidas para o não cumprimento do contrato.

17 - DOS RECURSOS

17.1 Caberão os recursos nos prazos e condições determinadas pelo Artigo 109, da Lei 8.666/93, atualizada pela Lei 8.883/94, desde que protocolados na Divisão de Protocolo Geral da Prefeitura de Vargem Alta. Não será dado conhecimento aos recursos, impugnações, representações ou consultas que forem encaminhados via fax, telex, telegrama, ou qualquer outro meio, que não seja o protocolo do original na divisão competente.

17.2 A impugnação feita tempestivamente pelo licitante não o impedirá de participar do processo licitatório até o trânsito em julgado da decisão a ela pertinente.

17.3 Interposto, o recurso será comunicado aos demais licitantes que poderão impugná-lo no prazo de 5 (cinco) dias úteis.

17.4 O recurso será dirigido à autoridade superior, por intermédio da que praticou o ato recorrido, a qual poderá reconsiderar sua decisão, no prazo de 05 (cinco) dias úteis, ou, nesse mesmo prazo, fazê-lo subir, devidamente informado, devendo, neste caso, a decisão ser proferida dentro do prazo de 05 (cinco) dias úteis, contados do recebimento do recurso, sob pena de responsabilidade.

17.5 O recurso contra a decisão de habitação, inabilitação ou julgamento das propostas terá efeito suspensivo, podendo a autoridade competente, motivadamente e presentes razões de interesse público, atribuir ao recurso interposto eficácia suspensiva aos demais recursos.

17.6 A partir da divulgação dos atos e decisões que caiba recurso, os autos do processo ficam com vistas franqueadas aos interessados, através de simples solicitação escrita com a identificação do interessado e da pessoa que fará as visitas processo.

17.7 A intimação dos atos referentes à habilitação, julgamento das propostas, cancelamento da licitação e rescisão do contrato será feita mediante publicação na imprensa oficial, salvo nos casos de habilitação ou inabilitação dos licitantes e do julgamento das propostas, se presentes os prepostos dos licitantes no ato em que foi adotada a decisão e lavrada em ata.

18 - DA ALTERAÇÃO CONTRATUAL

18.1 O contrato gerado em função desta licitação poderá ser alterado, com as devidas justificativas, nos casos:

18.1.1 Unilateralmente pela Prefeitura Municipal de Vargem Alta:

- a) quando houver modificação do projeto ou das especificações, para melhor adequação técnica dos seus objetivos;
- b) quando necessária a modificação do valor contratual em decorrência de acréscimo ou diminuição quantitativa de seu objeto, nos permitidos por Lei.



PREFEITURA MUNICIPAL DE VARGEM ALTA

Estado do Espírito Santo

**Gerência de Licitação e Contratos
Comissão Permanente de Licitação**

**PROCESSO Nº 0288/20
TOMADA DE PREÇOS
Nº 005/2020**

Fl: _____

Rub: _____

18.1.2 Por acordo das partes:

- a) quando conveniente a substituição da garantia de execução;
- b) quando necessária a modificação do regime de execução da obra ou serviços, bem como do modo de fornecimento, em fase de verificação técnica da inaplicabilidade dos termos contratuais originários;
- c) quando necessária a modificação da forma de pagamento, por imposição de circunstância supervenientes, mantido o valor inicial atualizado, vedada a antecipação do pagamento, com relação ao Cronograma financeiro fixado, sem a correspondente contraprestação de fornecimento de bens ou execução de obras ou serviços;
- d) para restabelecer a relação que as partes pactuaram inicialmente entre os encargos do contratado e a retribuição da Administração;
- e) para a justa remuneração da obra, serviço ou fornecimento, objetivando manutenção do equilíbrio econômico-financeiro do contrato, na hipótese de sobrevirem fatos imprevisíveis, ou previsíveis, porém de consequências incalculáveis, retardadores ou impeditivos da execução do ajustado;
- f) em caso de força maior, caso fortuito ou fato do príncipe, configurando álea econômica extraordinária e extracontratual.

18.2 O contratado fica obrigado a aceitar, nas mesmas condições contratuais, os acréscimos ou supressões que se fizerem nas obras, em até 25% (vinte e cinco por cento) do valor inicial atualizado do contrato.

18.3 Se no contrato não houver sido contemplado preços unitários para obras ou serviços, esses serão fixados mediante acordo entre as partes, respeitados os limites estabelecidos no item anterior.

18.4 Quaisquer tributos ou encargos legais criados, alterados ou extintos, bem como a superveniência de disposições legais, quando ocorridas após a data da apresentação da proposta, de comprovada repercussão nos preços contratados, implicarão a revisão a estes para mais ou menos, conforme o caso.

18.5 Em havendo alteração unilateral do contrato, que aumente os encargos do contratado, a Prefeitura Municipal de Vargem Alta deverá restabelecer, por adiantamento, o equilíbrio econômico-financeiro inicial.

19 - DO RECEBIMENTO DOS SERVIÇOS

19.1 Após a execução total do contrato, o objeto contratual será recebido provisoriamente, pelo responsável por seu acompanhamento e fiscalização, mediante termo circunstanciado, assinado pelas partes em até 15 (quinze) dias de comunicação escrita do Contrato.

19.2 Após o recebimento provisório, e verificado o perfeito atendimento de todas as exigências da Prefeitura Municipal de Vargem Alta, o objeto contratual será recebido definitivamente, por servidor ou comissão designada pela autoridade competente, mediante termo circunstanciado, assinado pelas partes, após o decurso do prazo de observação, ou vistoria que comprovem a adequação do objeto aos termos contratuais, que não poderá ser superior a 30 (trinta) dias da emissão do termo de recebimento provisório.

19.3 O termo de recebimento definitivo é responsável para a liberação da garantia de contratação.

19.4 O recebimento provisório ou definitivo não exclui a responsabilidade civil pela solidez e segurança da obra ou serviço, nem ético-profissional pela perfeita execução do contrato, dentro dos limites estabelecidos pela legislação pertinente.

19.5 Será designado (a) o (a) servidor (a) Olga Natani Pin Fassarella – Mat. 007138 para a fiscalização do contrato a ser firmado com a empresa vencedora, nos termos do artigo 67 da Lei 8.666/93.

20 - DAS OBRIGAÇÕES DA CONTRATANTE E DA CONTRATADA

20.1 As obrigações da Contratante e da Contratada são as estabelecidas neste Edital e seus anexos, na proposta apresentada e no Instrumento do Contrato – Anexo X.

21 - DAS DISPOSIÇÕES GERAIS

21.1 As condições expressas neste edital e seus anexos são as básicas para o contrato que posteriormente será firmado e farão parte do mesmo, conforme minuta em anexo.

21.2 Todas as dúvidas deste edital, que não forem resolvidas a nível administrativo, serão dirimidas no foro da Comarca de Vargem Alta, em detrimento de qualquer outro, por mais vantajoso que seja.

21.3 Na contagem dos prazos estabelecidos neste edital, excluir-se-á o dia do início e incluir-se-á o do vencimento, e considerar-se-ão os dias consecutivos, exceto quando for explicitamente disposto em contrário. Só se iniciam e vencem os prazos referidos neste artigo em dia de expediente no órgão ou entidade.

21.4 A participação da empresa neste certame implica, automaticamente, na aceitação de todas as condições e obrigações previstas neste edital e seus anexos, não sendo admitida qualquer reclamação por parte dos licitantes, contra os termos do edital, após o prazo previsto para impugnações.



PREFEITURA MUNICIPAL DE VARGEM ALTA

Estado do Espírito Santo
Gerência de Licitação e Contratos
Comissão Permanente de Licitação

PROCESSO Nº 0288/20
TOMADA DE PREÇOS
Nº 005/2020

Fl: _____

Rub: _____

São partes integrantes deste Edital:

Anexo I – Documentos técnicos

Anexo II – Carta Credencial;

Anexo III – Declaração de responsabilidade técnica;

Anexo IV – Declaração de enquadramento;

Anexo V – Declaração conjunta;

Anexo VI – Declaração de subcontratação;

Anexo VII - Modelo de proposta comercial;

Anexo VIII - Declaração de Inteira Responsabilidade;

Anexo IX - Declaração de Elaboração Independente de Proposta;

Anexo X – Minuta contratual.

Vargem Alta, 09 de abril de 2020.

JOÃO CHRISÓSTOMO ALTOÉ

Prefeito Municipal



PREFEITURA MUNICIPAL DE VARGEM ALTA

Estado do Espírito Santo
Gerência de Licitação e Contratos
Comissão Permanente de Licitação

PROCESSO Nº 0288/20
TOMADA DE PREÇOS
Nº 005/2020

Fl: _____

Rub: _____

ANEXO I

DOCUMENTOS TÉCNICOS

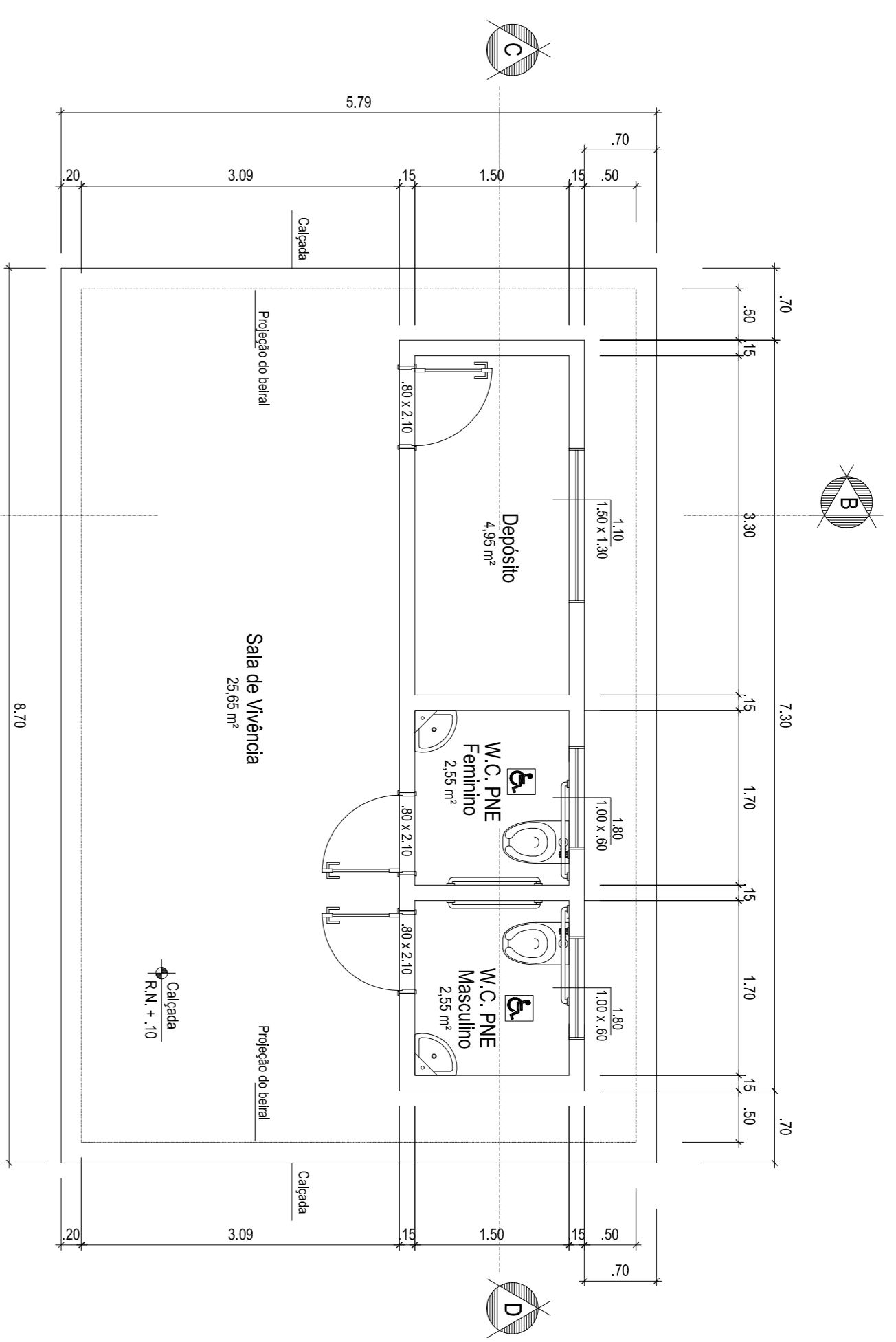

Planta Baixa do Bloco de Apoio - Área = 44,75 m²
 Área com Balcã: 50,39 m²
 Escala: 1/50

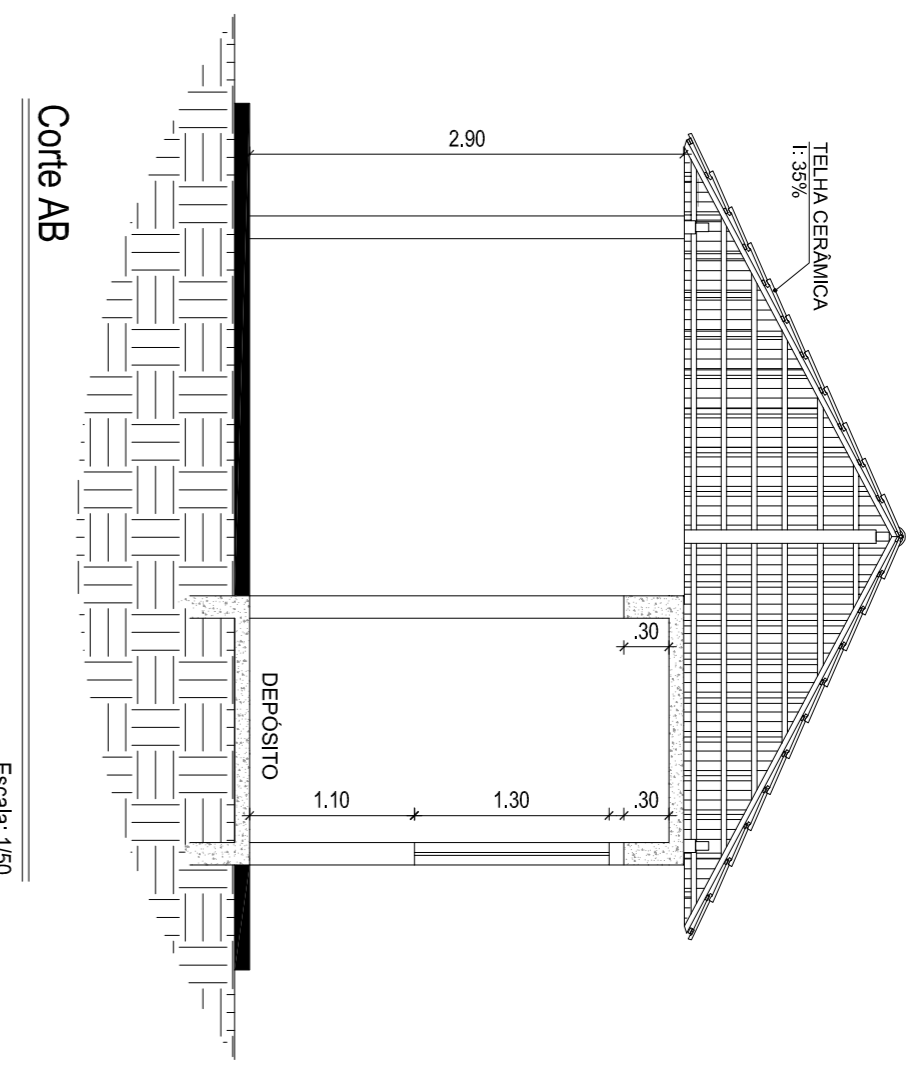

Corte AB
 Escala: 1/50

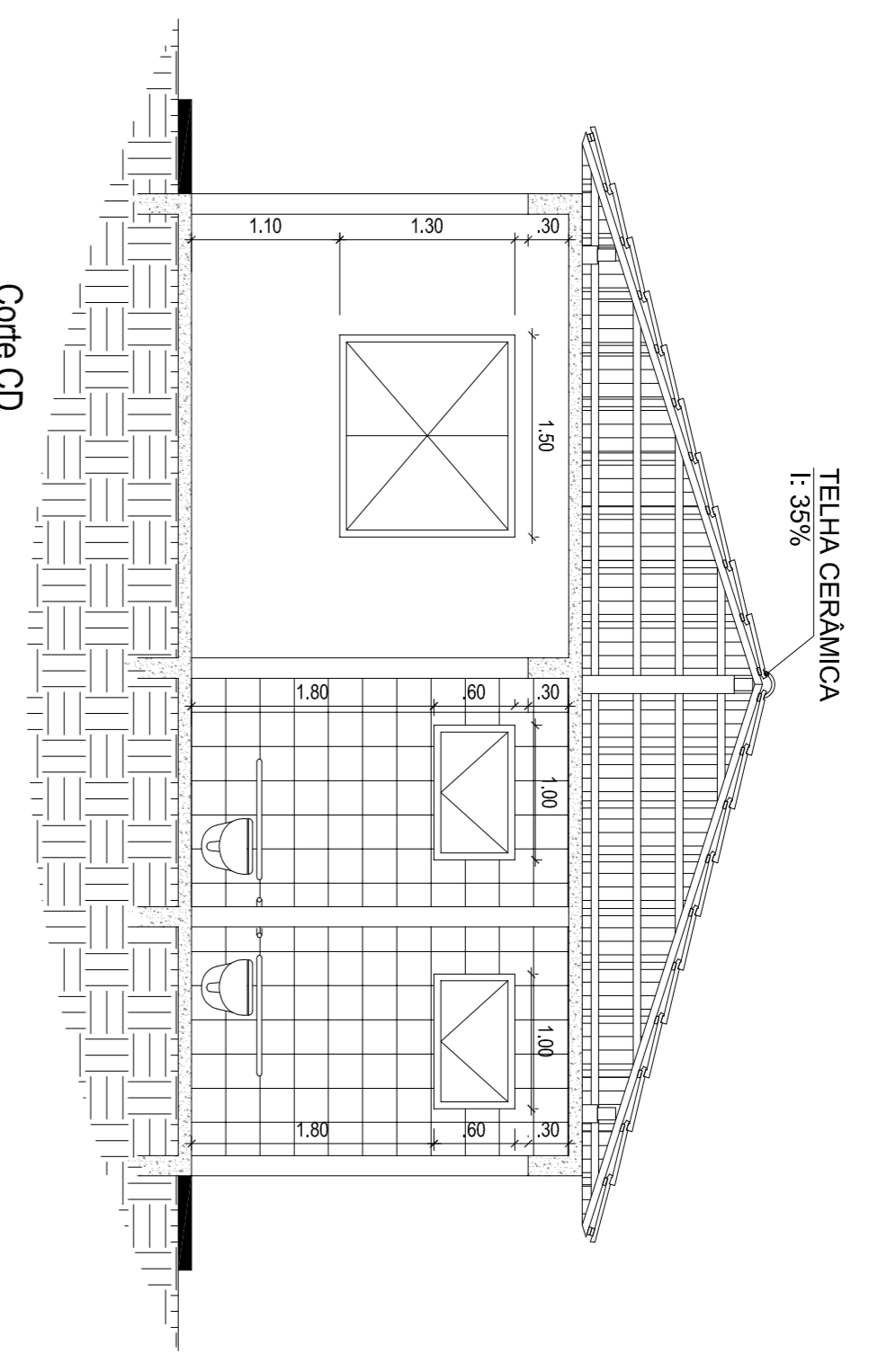

Corte CD
 Escala: 1/50

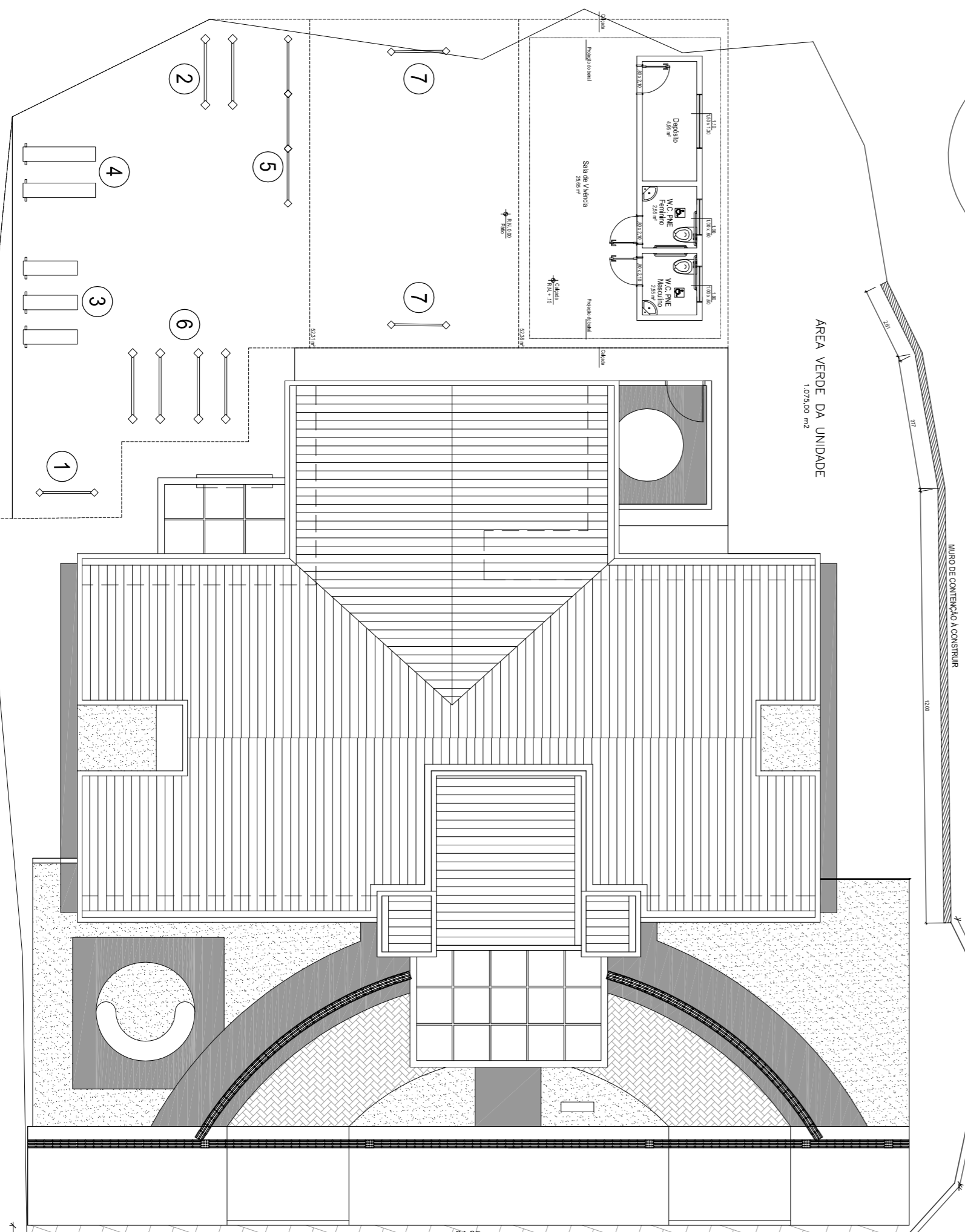
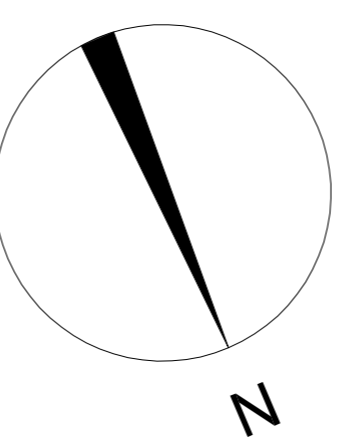

Planta de Implantação
 Escala: 1/175

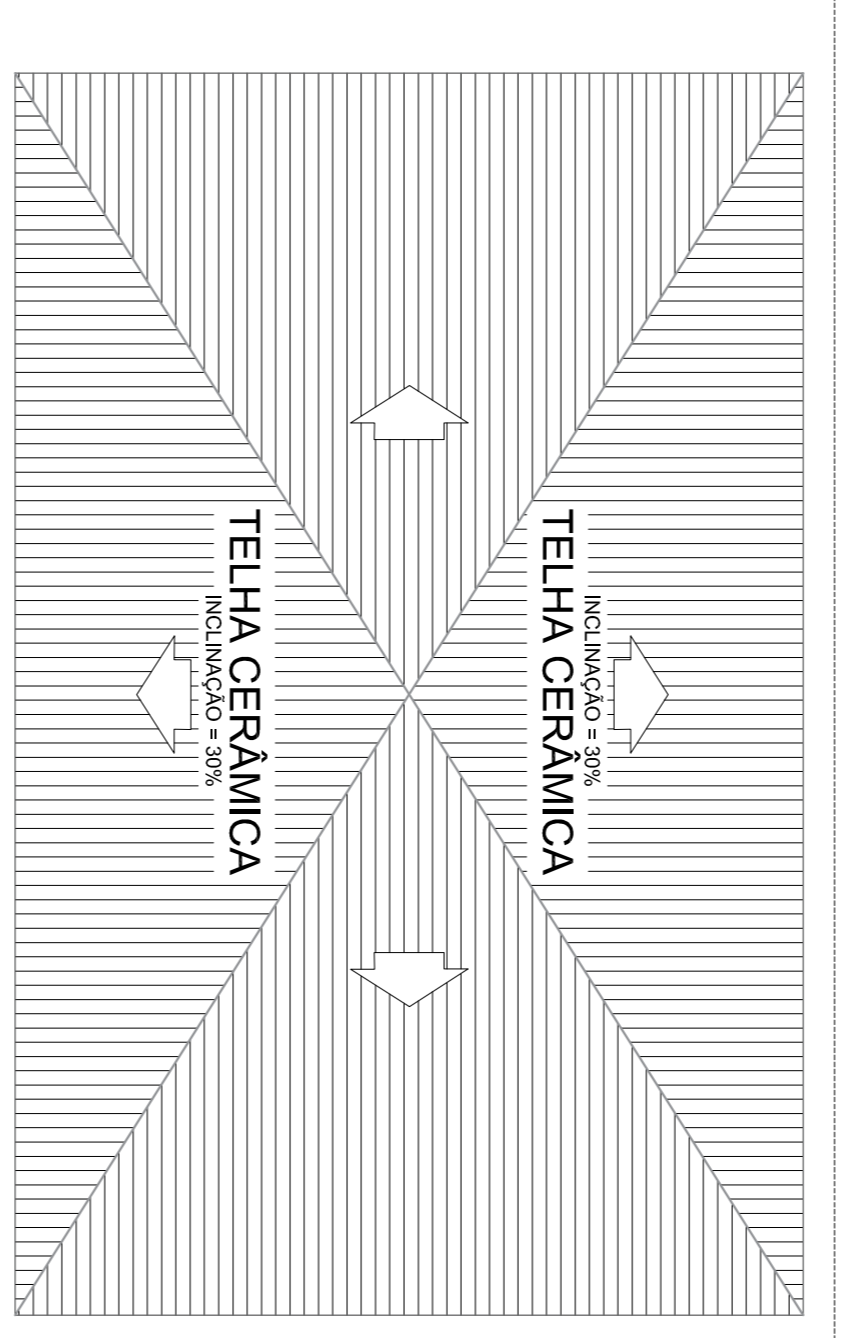

Planta de cobertura
 Escala: 1/50

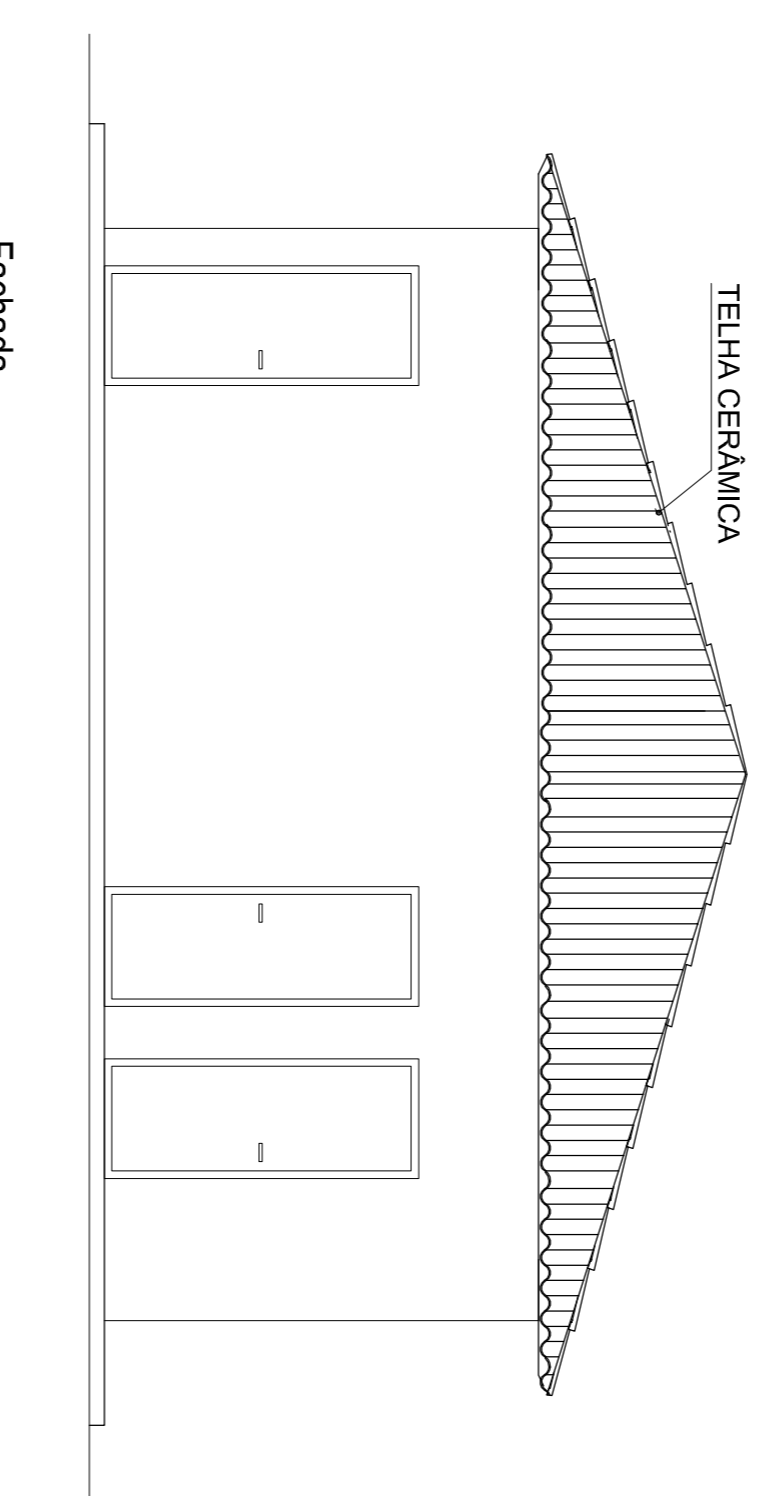

Fachada
 Escala: 1/50

- Legenda Equipamentos**
- 1 - Espalhar Simples
 - 2 - Barras Paralelas
 - 3 - Banco
 - 4 - Prancha p/ exercícios abdominais
 - 5 - Barra Horizontal Tripla
 - 6 - Barra Maninheiro
 - 7 - Barra Fixa de Apoio

S SÓLIDA
 Consultoria, Engenharia e Serviços
 Rua: 23 de Abril, 100 - Jd. Primavera - São Paulo - SP
 Fone: (11) 3032-1000 - Fax: (11) 3032-1001
 E-mail: contato@solida.com.br

**PREFEITURA MUNICIPAL DE VARGEM ALTA
 ESTADO DO ESPÍRITO SANTO**

**PROJETO PARA CONSTRUÇÃO DE ACADEMIA POPULAR NA
 LOCALIDADE DE CASTELINHO - VARGEM ALTA - ES.**

TÍTULO	PROJETO ARQUITETÔNICO		
PROJETO	REVISÃO	DATA	FRANCHA
ESCALA	INDICADA	DESENHO	01/01
PREFEITO MUNICIPAL			

RES.P. TÉCNICO
 JOAO CHRISOSTOMO ALTOE
 GERALDO BRUNORO ESTEVES
 ENGENHEIRO CIVIL E ELETRICISTA - CREA ES 33730

Acessórios p/ eletrodutos	
1 ^o	3,96
1,1/2"	4,96
2"	4,96
Bucha zamac	3,96
1 ^o	4,96
1,1/2"	4,96
2"	4,96
Balão de aço galvanizado	1,96
2"	6,96
Caixa PVC	6,96
4x2"	1,96
Caixa PVC octogonal	9,96
3x3"	1,96
1,1/2" PVC rosca	2,96
Curva 90° PVC rosca	1,96
1,1/2"	2,96
Curva 90° PVC sem rosca	1,96
1"	2,96
Linha PVC rosca	5,96
1"	8,96
1,1/4"	1,96
Linha aço galvan. pesado	1,96
2"	1,96
Linha aço zincado pesado	1,96
4"	1,96
Acessórios uso geral	
Bucha de nylon	33,96
S8	33,96
Parafuso fendido galvan. cab. panela	33,96
4,2x2x30mm autoatacadora	33,96
Cabo Unipolar (octo)	
cab. PVC - 450V/250V (ref. Praxic-Escapite 89V-74x4x1)	203,96
2,5 mm ²	107,16
6 mm ²	123,36
Dispositivo Eletro - embudo	
Peca 24x4"	2,96
Peca p/ 1 função	4,96
Peca p/ 1 função retangular	4,96
S/plica	4,96
Interruptor 1 fecho simples	2,96
Dispositivo Eletro - Ferragem	
Dispositivo Eletro - Ferragem	4,96
10 A - 10 VA	4,96
40 A - 10 VA	1,96
Eletroduto PVC flexível	
Eletroduto leve	102,76
3/4"	102,76
Eletroduto PVC rosca	
Braçadeira galvan. tipo curva	33,96
Eletroduto, vaza 31mm	1,96
1"	2,96
1,1/2"	3,96
1,1/4"	31,76
1/2"	2,96
3"	1,96
3/4"	1,96
Luminária e acessórios	
Luminária sobrep. p/ fluoresc. circular	6,96
40W	6,96
Luminária sobrep. p/ fluoresc. tubular	3,96
40 W	3,96
Reator eletrônico p/ fluorescência circular	6,96
1x40 W	6,96
Reator eletrônico p/ fluorescência tubular	3,96
1x21 W	3,96
Socquete	6,96
base G 5	6,96
Lampada fluorescência	
40 W	6,96
Tubular FPC 65 - diam. 16mm	21,96
21 W	3,96
Material p/ entrada serviço	
Alça pré-formada de distribuição para condutor bicilar de Emr	1,96
Armação secundária aço laminado 1 laje de 150mm	1,96
Bloco terminal para identificação de condutos	2,96
Esquadro	2,96
Esquadro	12,96
S 8	1,96
Cabeçote alumínio p/ eletroduto 1"	1,96
Cabo cobre nu	2,22,96
Seção emmg	1,96
Caixa inspeção de aterramento caixa de PVC	1,96
Chumbador de aço	1,96
Retirador de terra (p/ placa e armela)	2,96
Leitform, C=1,0m	5,96
Conector tipo curva	5,96
Para condutor de Emr	5,96
Fundor plástico	5,96
Para fios e cabos	5,96
Haste de aterramento apoiada D=15mm, comprimento 2,4m	1,96
Haste de aterramento galvanizada	1,96
200mm	1,96
de fase	1,96
Isolador rodado 600V	1,96
Percussora vitada	1,96
Onal para parafuso	1,96
Parafuso aço galvanizado cabeça quadr.	1,96
Rosca M16x2 comprim. 180mm	1,96
Parafuso de cabeça lãnda	1,96
o/ placa 3/8" T. Opaca e amada	2,96
Parafuso de cabeça opaca e amada	2,96
Parafuso de cabeça opaca e amada	1,96
Lancr caixa	1,96
Parafuso tipo fendido, cabeça aliana escaivada, bicromatizada 5,0x35mm para bucha S 8	12,96
Poste de tubo galvanizado D=60mm, L=6,0m	1,96
Preense- cabo rosqueável para luro de 47mm	1,96
Sigilante	1,96
Selo plástico	1,96
Serragem	1,96
Quadro de medição - ESCALAS/ENERGIA	
Unidade consumidora individual - embur	1,96
Caixa "X" p/ medidor monofásico	1,96
Quadro distib. flásculo - embur	
Sem barramento - UL (Ref. Curru)	1,96
Cap. 0,5dij. unipol.	1,96

Quadro de Demanda (QD1)		
Tipo de carga	Fator de demanda (%)	Demanda (KVA)
Uso	0,81	0,81
Específico	100,00	0,81
TOTAL		0,81

Quadro de Cargas (QD1)																			
Circuito	Descrição	Esquema	Método de inst.	Tensão (V)	Pot. total (VA)	Fases	Pot. - R (W)	Pot. - S (W)	Pot. - T (W)	FCT	FCA (A)	hr	Ip (A)	Seção (mm ²)	Ic (A)	Dij (A)	dV/parc (%)	dV/total (%)	Status
1	Iluminação interna	F+N	B1	127 V	71	R	63	63	63	1,00	0,80	0,7	0,8	1,5	17,5	10	0,09	2,18	OK
a					24	R	21	21	21	1,00	0,80	0,2	1,5	17,5					OK
b					24	R	21	21	21	1,00	0,80	0,2	1,5	17,5					OK
c					24	R	21	21	21	1,00	0,80	0,2	1,5	17,5					OK
2	Iluminação Externa	F+N	B1	127 V	293	R	240	240	240	1,00	1,00	2,3	2,3	1,5	17,5	10	1,98	3,75	OK
d					293	R	240	240	240	1,00	1,00	2,3	2,3	1,5	17,5				OK
3	TUG - Tomadas de uso geral	F+N+T	B1	127 V	444	R	355	355	355	1,00	0,80	4,4	3,5	2,5	24,0	10	0,29	2,38	OK
TOTAL					807	R	658	658	658	0	0	0	0						OK

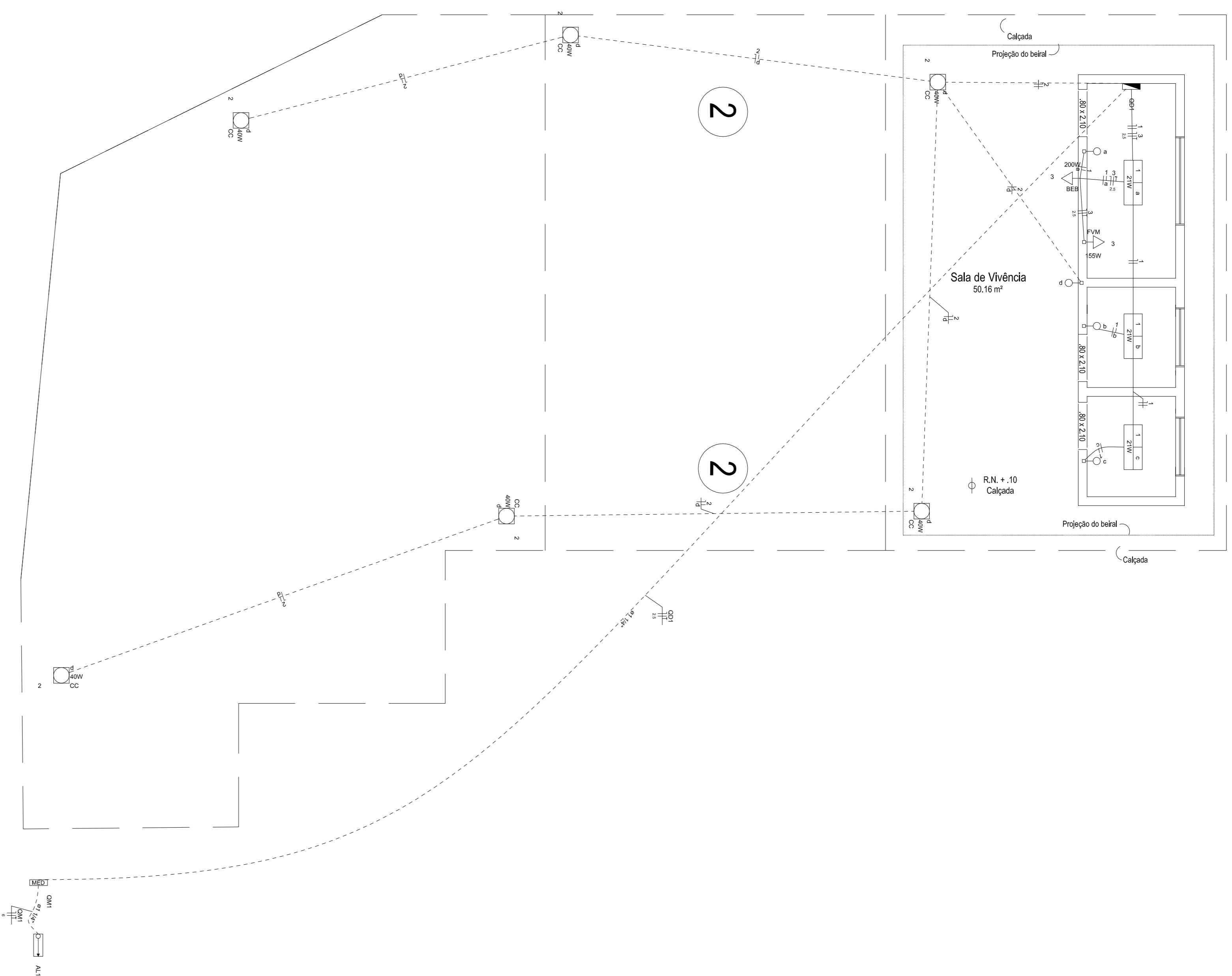

Legenda das indicações	
BBB	Tomada - uso específico - Bebedouro
FVN	Tomada - uso específico - Freezer vertical médio
CC	Circular - sobrep. (filipino) - 40 W

Legenda	
⊖	Interruptor simples 1 fecho a 1,20m do piso
⊙	Luminária p/ lâmpada fluorescente circular
⊚	Luminária p/ lâmpada fluorescente tubular
□	Quadro de distribuição
⊠	Quadro de medição
◁	Tomada baixa a 0,30m do piso

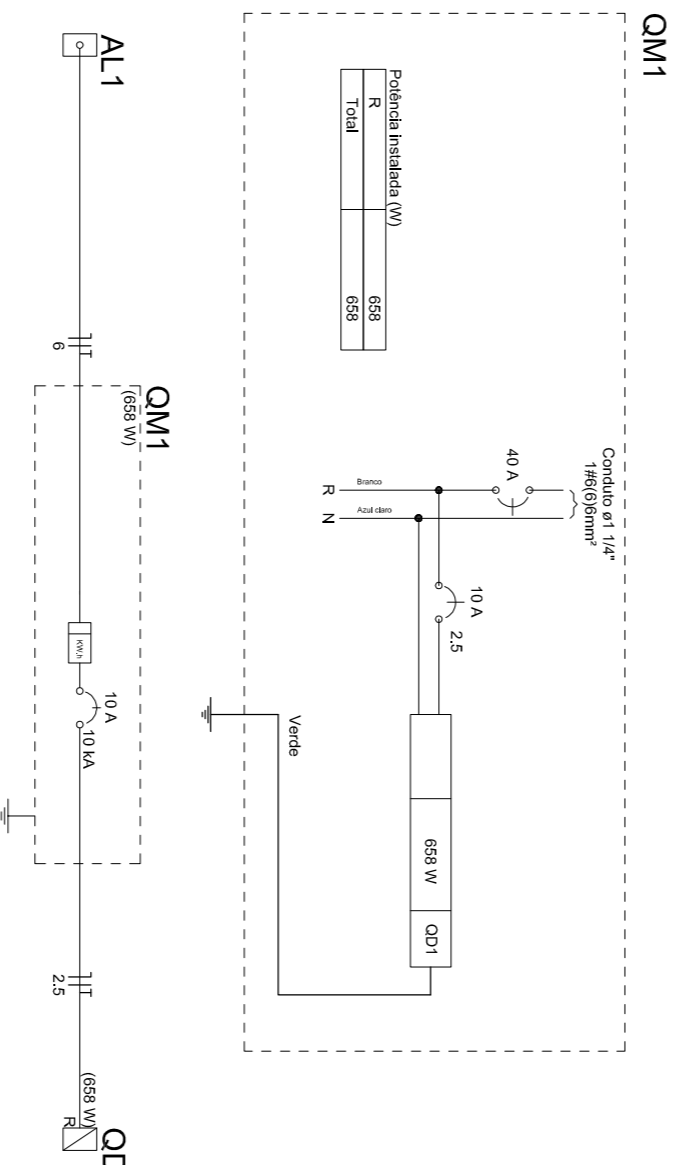
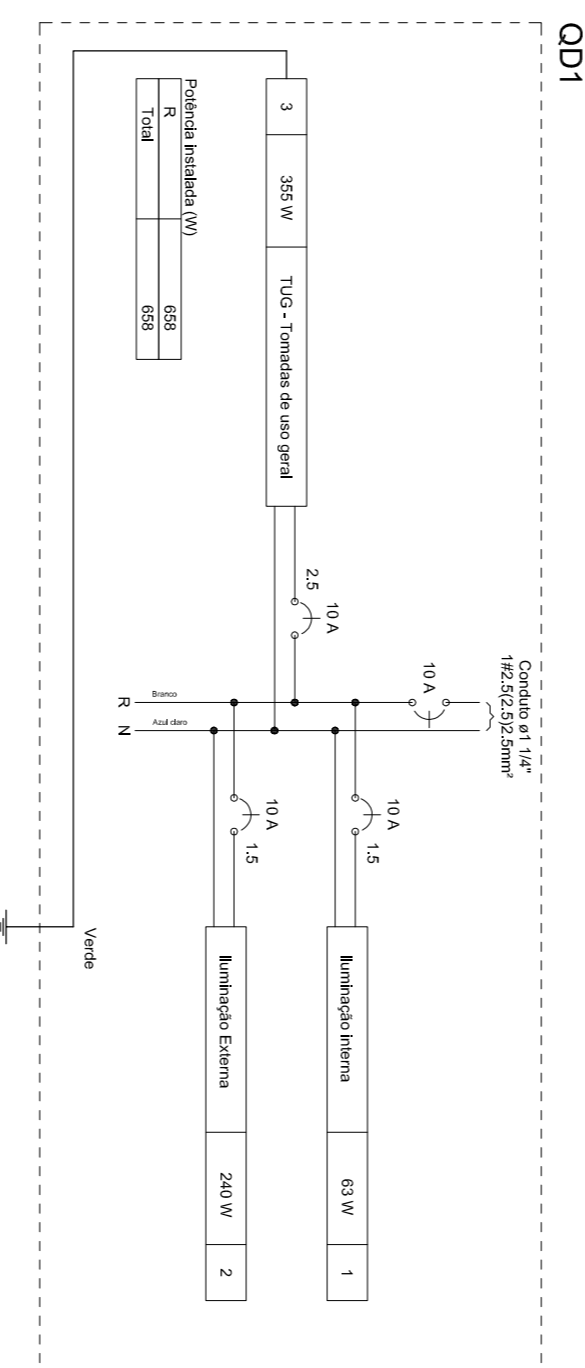
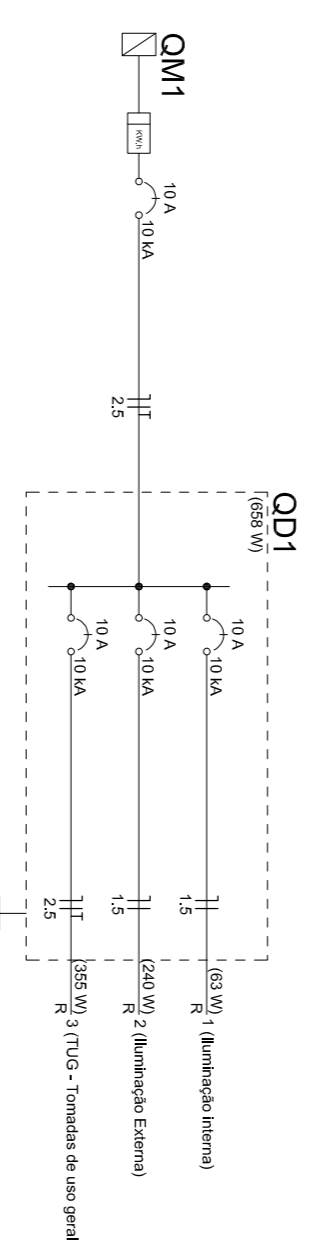

S SÓLIDA
 Consultoria, Engenharia e Serviços
 Rua Santa Helena nº 120, Sala 101, Centro, Alagoas
 CEP: 57070-000, Fone: (33) 3289-1144 / (33) 3289-1889 / (33) 3289-4478
 www.solidas.com.br

PREFEITURA MUNICIPAL DE VARGEM ALTA
ESTADO DO ESPÍRITO SANTO

PROJETO PARA CONSTRUÇÃO DE ACADÊMIA POPULAR NA LOCALIDADE DE CASTELINHO - VARGEM ALTA - ES.

PROJETO ELÉTRICO

ESCALA: DATA: SETEMBRO/2019 DESENHO: GERALDO BRUNORO FRANÇA 01/01

PREFEITO MUNICIPAL: JOAO CRISTOSTOMO ALTOE

RESPOSTA TÉCNICA: GERALDO BRUNORO ESTREES ENGENHEIRO QUÍMICO E ELETRICISTA - OAB/ES 37390

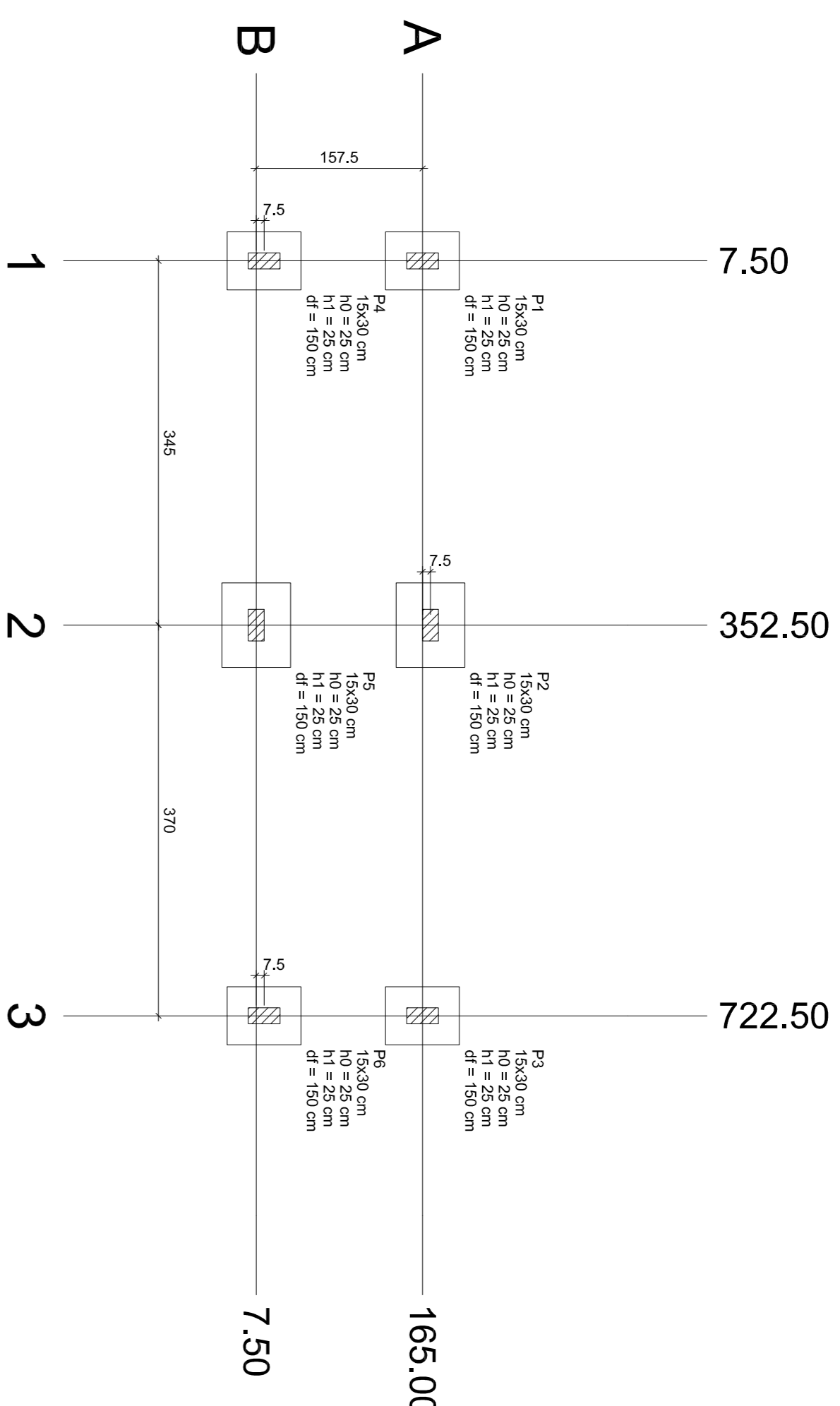

Nome	Seção (cm)	X (cm)	Y (cm)	Carga Max. (kN)	Fôrça						Fundação		Carga Max. (kN)
					Mx (kN/m)	My (kN/m)	Fx (kN)	Fy (kN)	Lado B (cm)	Lado H (cm)	H1/H0	df	
P1	15x30	7.50	165.00	3.9	0	0	0.2	0.3	55	70	25	150	7.50
P2	15x30	352.50	172.50	7.2	0	0	0.2	0.2	55	80	25	150	172.50
P3	15x30	722.50	165.00	4.6	0	0	0.3	0.3	55	70	25	150	165.00
P4	15x30	15.00	15.00	3.9	0	0	0.2	0.3	55	70	25	150	15.00
P5	15x30	352.50	15.00	4.6	0	0	0.2	0.3	55	70	25	150	15.00
P6	15x30	722.50	15.00	4.6	0	0	0.3	0.3	55	70	25	150	15.00

Localização no eixo X	
Carga Max. (kN)	Nome
7.50	P1, P4
352.50	P2, P5
722.50	P3, P6

Localização no eixo Y	
Carga Max. (kN)	Nome
172.50	P2
165.00	P1, P3
15.00	P4, P6
7.50	P5

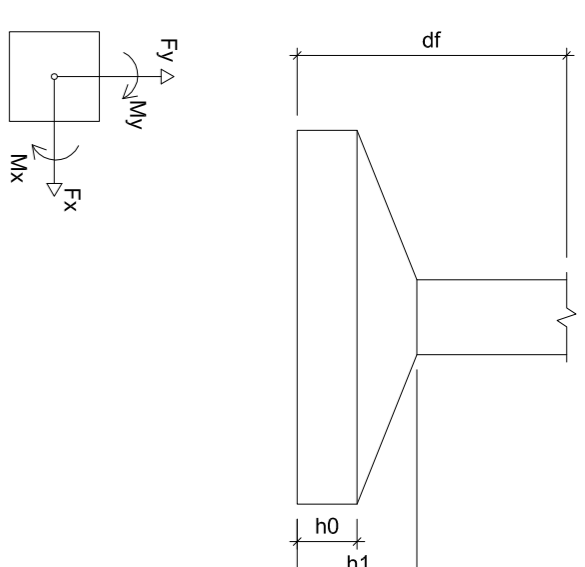

PLANTA DE LOCAÇÃO
Cotas em metro. Escala = 1/50

FORMAS DA FUNDAÇÃO
Cotas em metro. Escala = 1/50

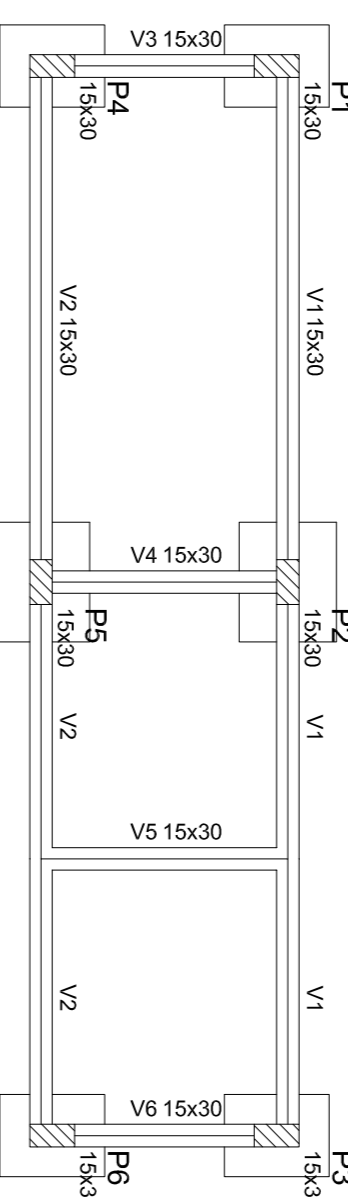

Nome	Seção (cm)	Vigas	
		Elaboração (cm)	Nível (cm)
V1	15x30	0	0
V2	15x30	0	0
V3	15x30	0	0
V4	15x30	0	0
V5	15x30	0	0
V6	15x30	0	0

Nome	Seção (cm)	Elaboração (cm)	Nível (cm)	Vigilância (cm)
P2	15x30	0	0	
P3	15x30	0	0	
P4	15x30	0	0	
P5	15x30	0	0	
P6	15x30	0	0	

Características dos materiais		
fck (kgf/cm²)	Esq	
250	241500	
Dimensão máxima do agregado = 19 mm		

Legenda dos Pilares		
■	Pilar que mora	
▨	Pilar que passa	
□	Pilar que rasoa	
▩	Pilar com mudança de seção	

Relação do aço

ACO	N	DIAM (mm)	QUANT	CUMINT (cm)	C.TOTAL (cm)
CA50	1	8.0	78	78	6084
CA50	2	8.0	24	90	2160
CA50	3	6.3	24	85	1530
CA50	4	6.3	14	1400	1400
CA50	5	6.3	24	VAR	VAR
CA50	6	10.0	24	VAR	VAR
RESUMO DO AÇO					
ACO	DIAM (mm)	QUANT	CUMINT (cm)	C.TOTAL (cm)	
CA50	6.3	74.9	74.9	2012	
CA50	8.0	102.5	102.5	4239	
CA50	10.0	49.9	49.9	193	
PESO TOTAL (kg)					
CA50				53	
CA50				103	
CA50				10.3	

Relação do aço	
ACO	DIAM (mm)
CA50	8.0
CA50	10.0
RESUMO DO AÇO	
ACO	DIAM (mm)
CA50	8.0
CA50	10.0
PESO TOTAL (kg)	
CA50	45.9
CA50	16.9

Valor de concreto (C-25) = 1405 m³
Área da forma = 12.05 m²

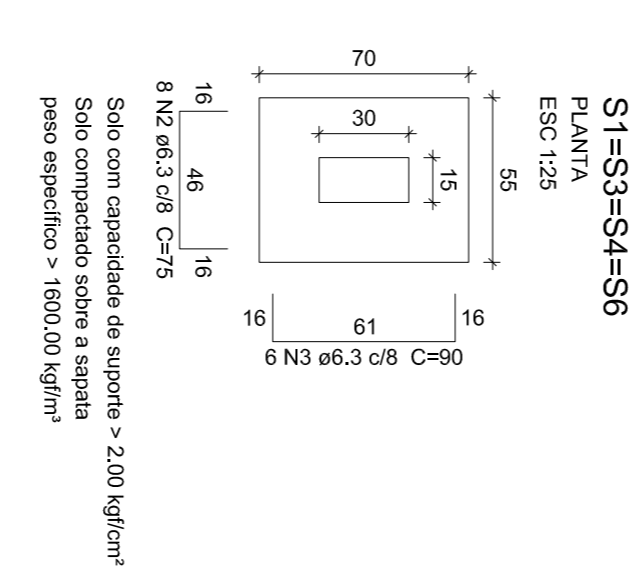
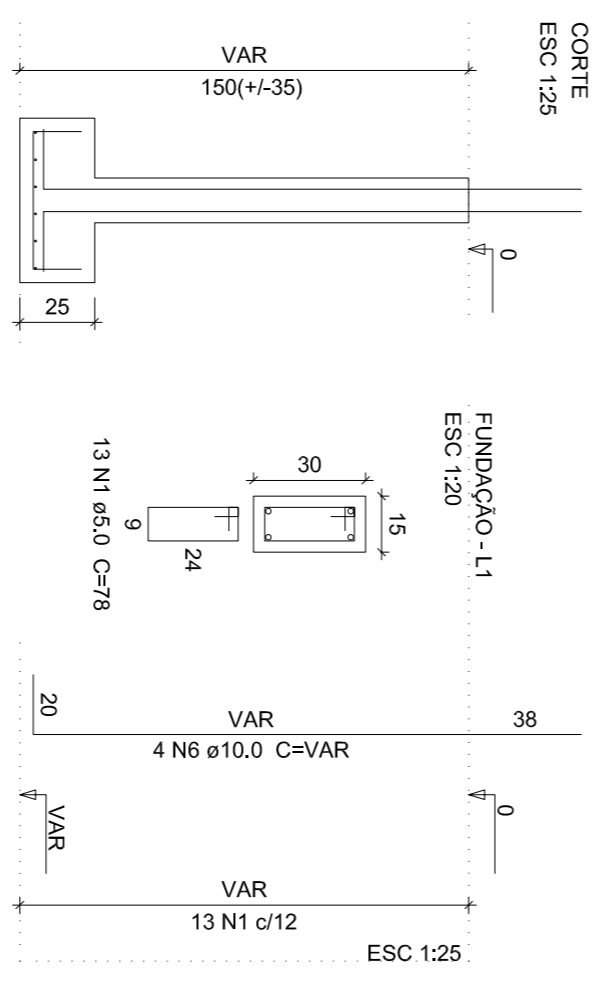
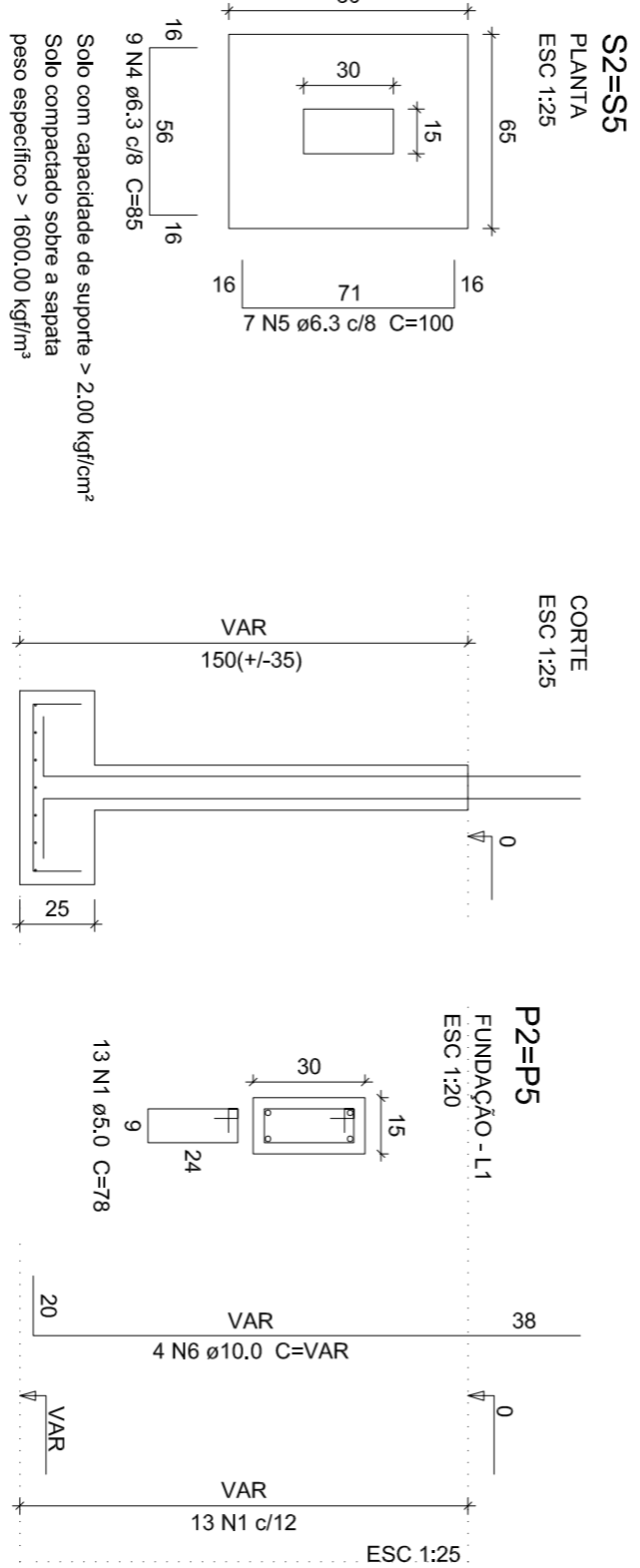

FUNDAÇÃO
Cotas em metro. Escala = 1/25

SEÇÃO AA

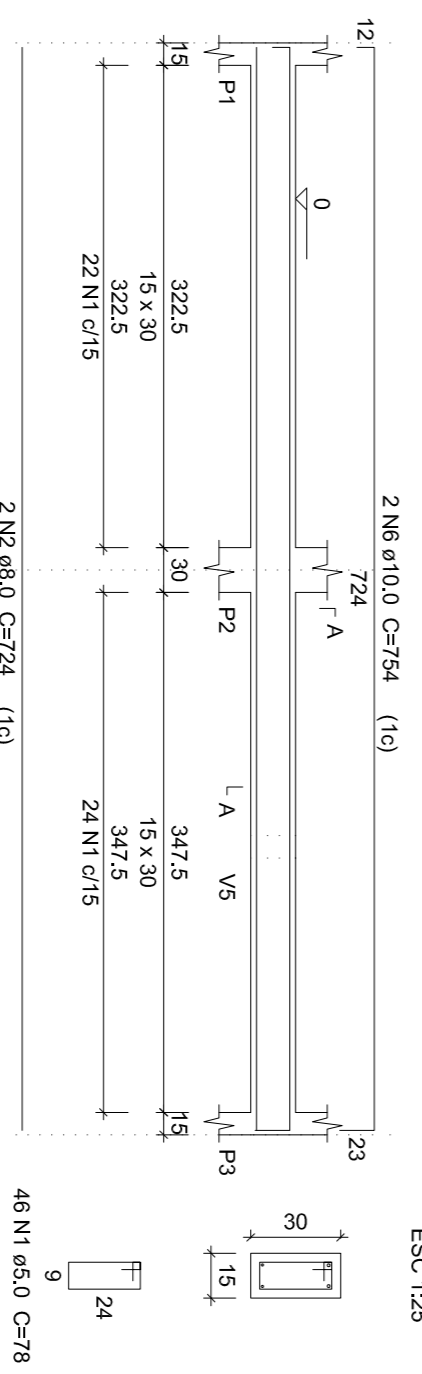

SEÇÃO AA

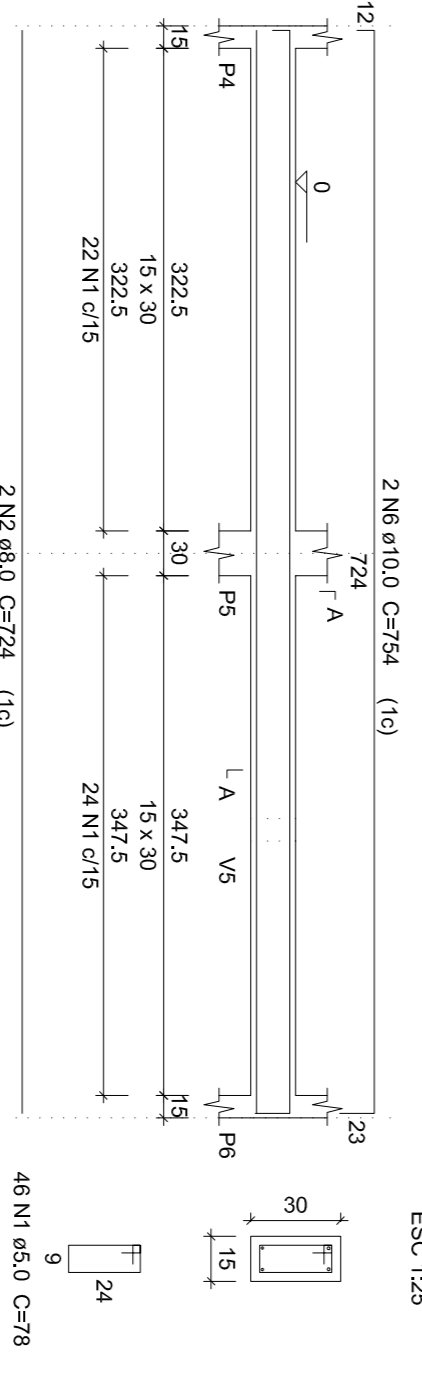

Relação do aço

ACO	N	DIAM (mm)	QUANT	CUMINT (cm)	C.TOTAL (cm)
CA50	1	8.0	128	78	2884
CA50	2	8.0	72	90	2886
CA50	3	8.0	10	174	1740
CA50	4	8.0	2	180	380
CA50	5	8.0	4	210	840
CA50	6	10.0	4	754	3016
RESUMO DO AÇO					
ACO	DIAM (mm)	C.TOTAL (cm)	PESO + 10 % (kg)		
CA50	8.0	58.6	25.4		
CA50	10.0	99.9	16.9		
PESO TOTAL (kg)					
CA50			45.9		
CA50			16.9		

Valor de concreto (C-25) = 0.98 m³
Área da forma = 16.35 m²

SEÇÃO AA

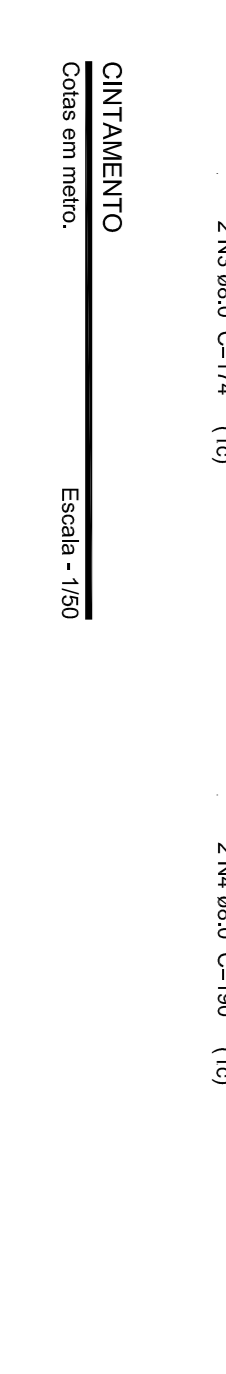

SEÇÃO AA

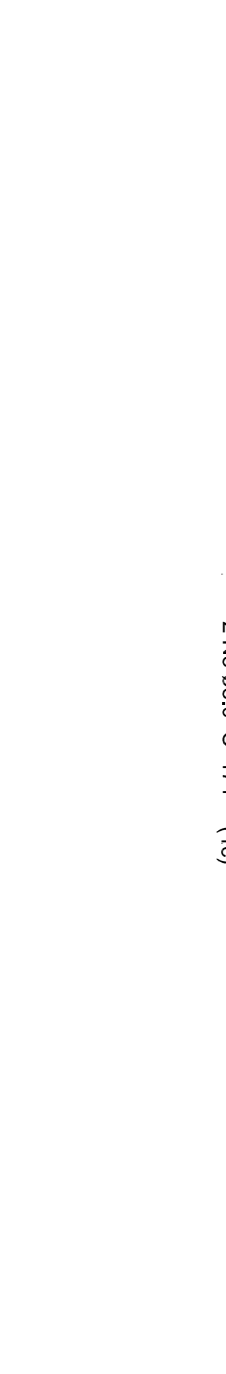

SEÇÃO AA



SEÇÃO AA



SEÇÃO AA

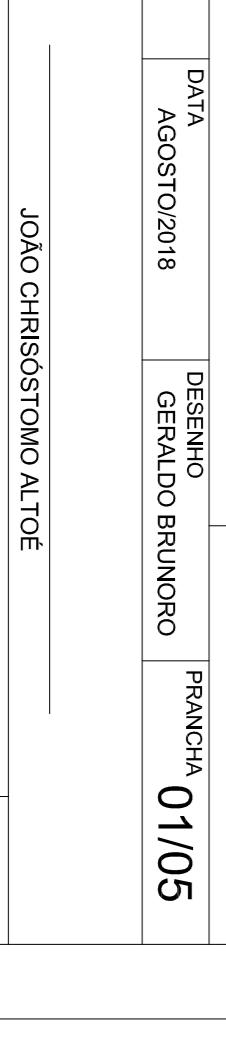

CONTAMENTO
Cotas em metro. Escala = 1/50

S SÓLIDA
Consultoria, Engenharia e Serviços
Rua F. de S. 2000 - F. 111 - 13080-900 - Ribeirão Preto - SP

PREFEITURA MUNICIPAL DE VARGEM ALTA
ESTADO DO ESPÍRITO SANTO
ALMIRO OFFRANTI - VARGEM ALTA - ES.

PROJETO PARA MODERNIZAÇÃO DO ESTÁDIO MUNICIPAL
ALMIRO OFFRANTI - VARGEM ALTA - ES.

PROJETO ESTRUTURAL

PROJETO: PROJETO ESTRUTURAL
REVISÃO: 00 DE: 26/08/2019 POR: GERALDO

ESCALA: INDICADA
DATA: AGOSTO/2018
DESENHO: GERALDO BRUNORO
FRANCHA: 01/105

RESP. TÉCNICO: JOAO CHRISOSTOMO ALTOE

GERALDO BRUNORO ESTREES
ENGENHEIRO CIVIL E ELETRICISTA - OAB/ES 37380

P1=P2=P3=P4=P5=P6

COBERTURA - L2

ESC 1:20

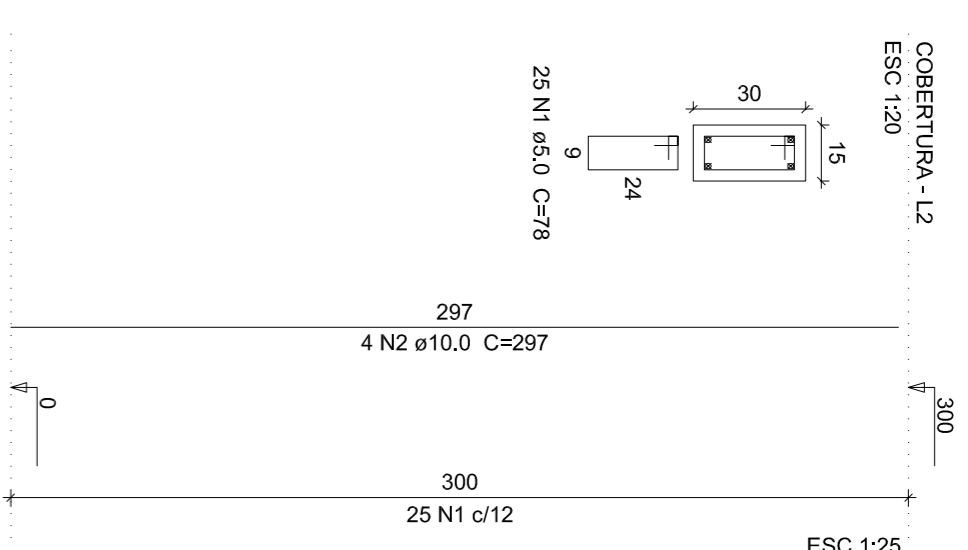

Relação do aço

ACO	N	DIAM (mm)	QUANT	C.UANT (cm)	C.TOTAL (cm)	PESO + 10% (kg)
CA50	1	10.0	150	78	11700	7129
CA60	2	10.0	24	297	7128	483
PESO TOTAL						
7128						

Resumo do aço

ACO	DIAM (mm)	C.TOTAL (cm)	PESO + 10% (kg)
CA50	10.0	71,3	48,3
CA60	5.0	117	19,8
PESO TOTAL			
68,1			

Volume de concreto (C-25) = 0,81 m³
Área de forma = 16,2 m²

PLARES
Cotas em metro.
Escala - 1/20

ARMADURA POSITIVA DAS LAJES DA COBERTURA (EXO X)
Cotas em metro.
Escala - 1/50

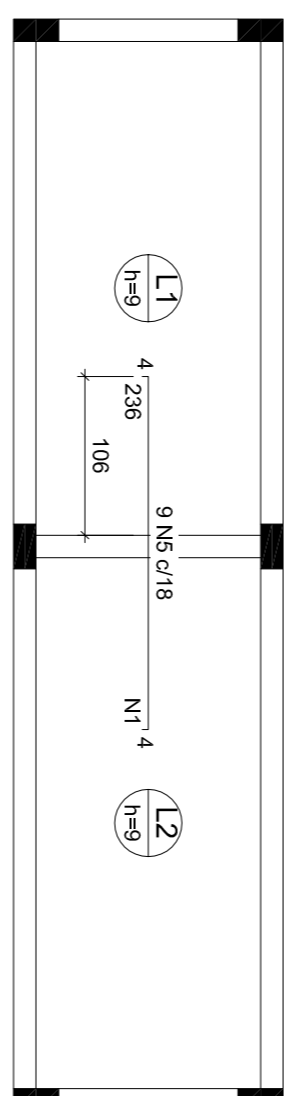

Ferros de distribuição

Ferro	Quantidade
N5	14 N1 ø5.0 C18 C=65

ARMADURA POSITIVA DAS LAJES DA COBERTURA (EXO X)
Cotas em metro.
Escala - 1/50

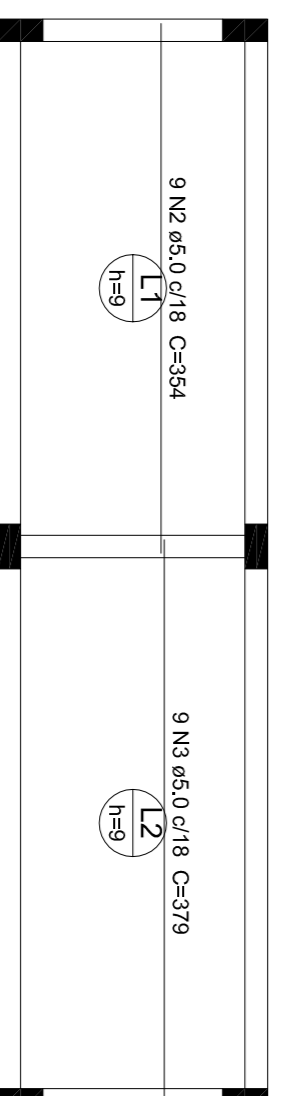

Relação do aço

ACO	N	DIAM (mm)	QUANT	C.UANT (cm)	C.TOTAL (cm)	PESO + 10% (kg)
CA50	1	10.0	150	78	11700	7129
CA60	2	10.0	24	297	7128	483
PESO TOTAL						
7128						

Resumo do aço

ACO	DIAM (mm)	C.TOTAL (cm)	PESO + 10% (kg)
CA50	10.0	71,3	48,3
CA60	5.0	117	19,8
PESO TOTAL			
68,1			

Volume de concreto (C-25) = 0,81 m³
Área de forma = 16,2 m²

VIGAS
Cotas em metro.
Escala - 1/50

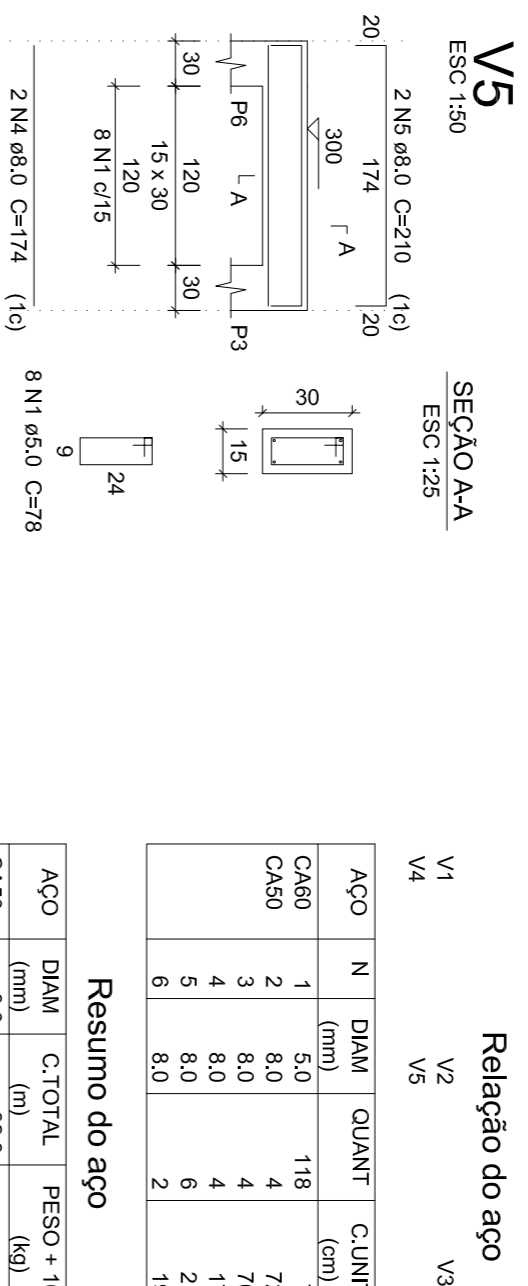
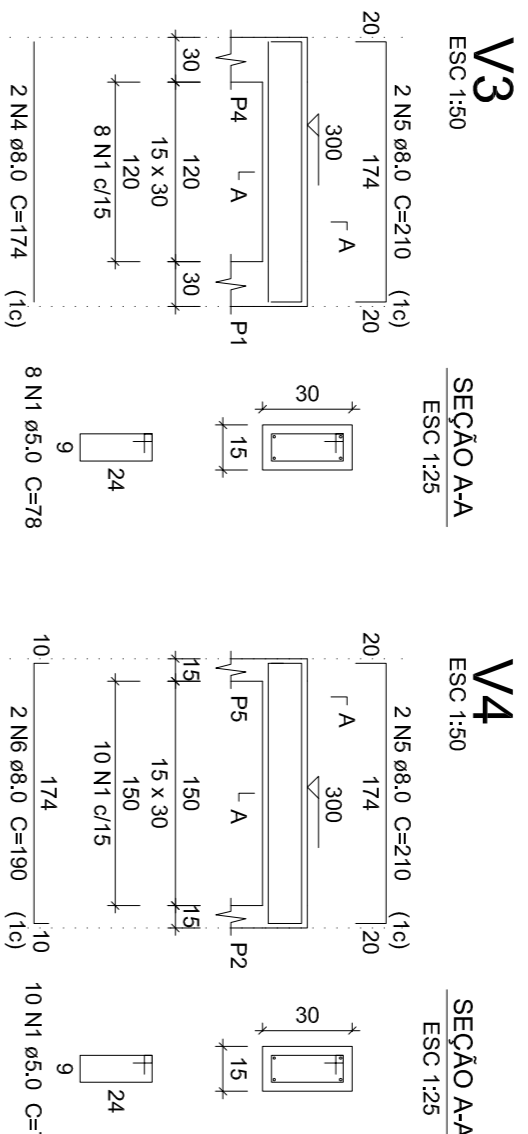
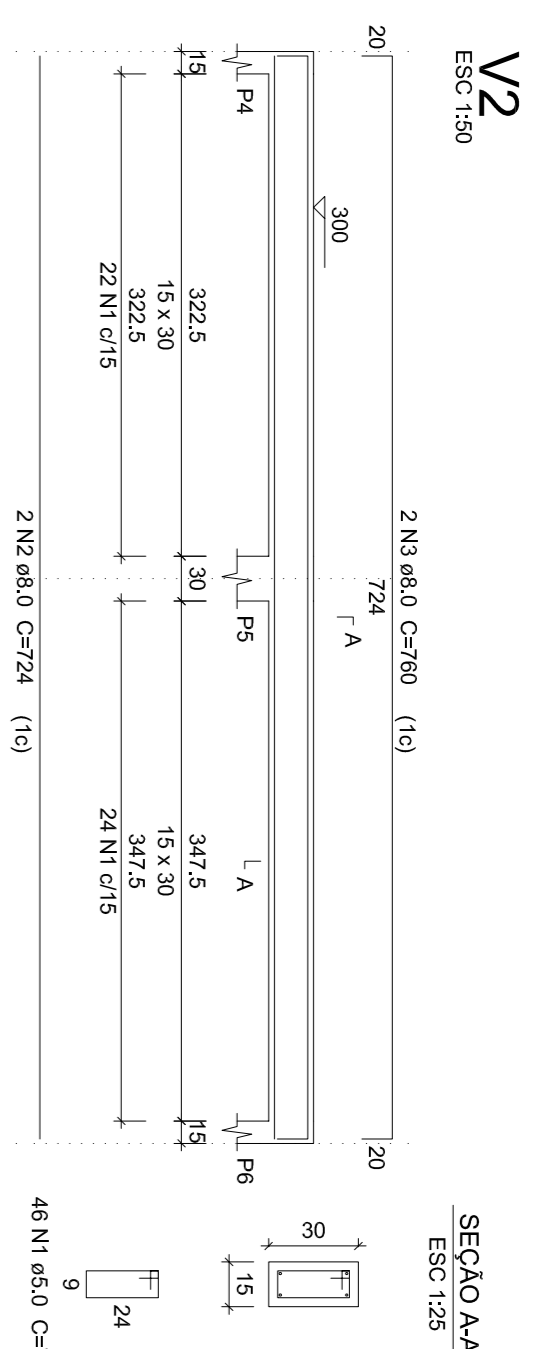
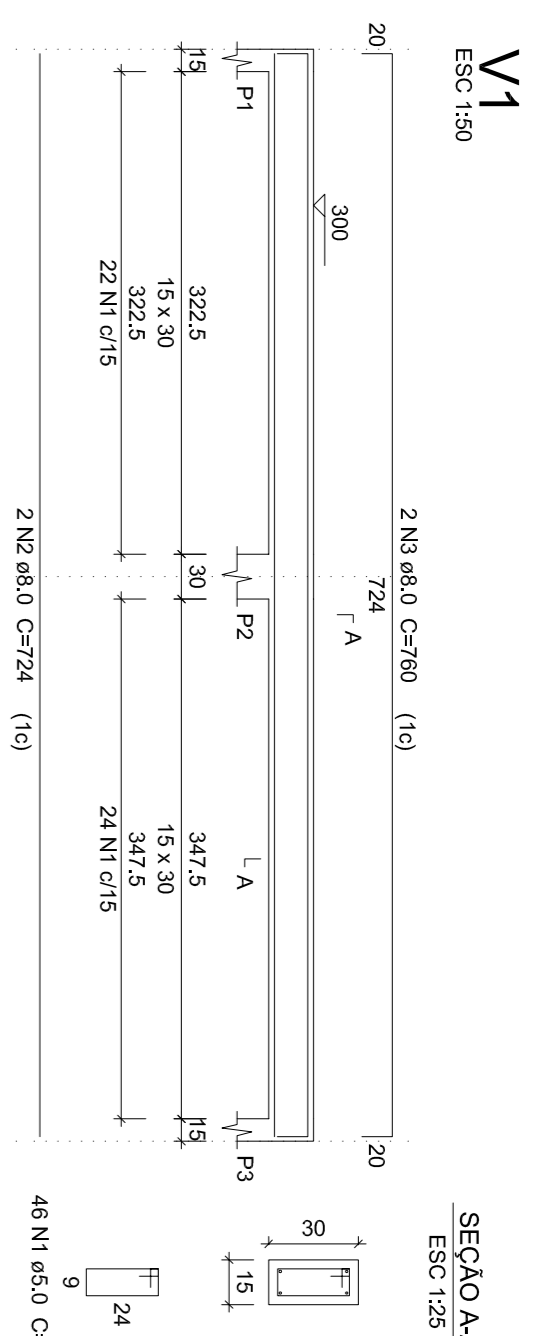

FORMA DA COBERTURA
Cotas em metro.
Escala - 1/50

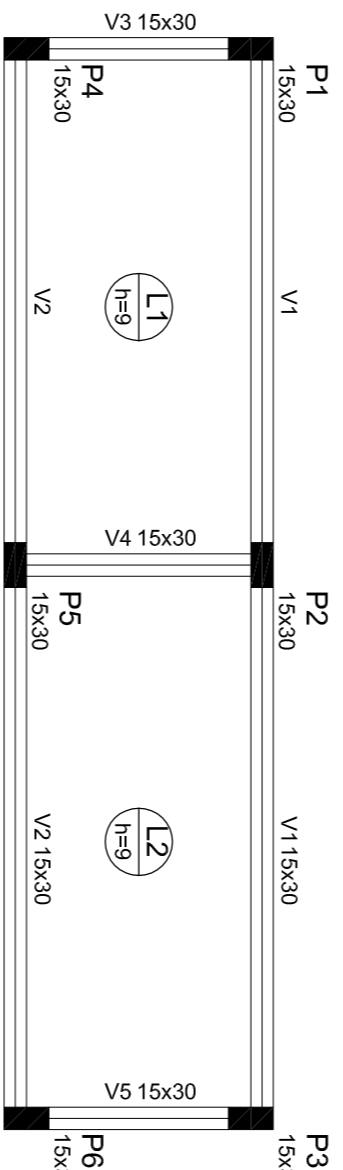

Relação do aço

ACO	N	DIAM (mm)	QUANT	C.UANT (cm)	C.TOTAL (cm)	PESO + 10% (kg)
CA50	1	5.0	14	65	2310	3186
CA50	2	5.0	9	354	3186	3186
CA50	3	5.0	9	319	2874	2874
CA50	4	5.0	39	174	6786	6786
CA50	5	6.3	9	211	2181	2181
PESO TOTAL						
15,3						

Resumo do aço

ACO	DIAM (mm)	C.TOTAL (cm)	PESO + 10% (kg)
CA50	6.3	21,7	5,8
CA50	5.0	157	25,6
PESO TOTAL			
31,4			

Volume de concreto (C-25) = 0,33 m³
Área de forma = 10,33 m²

ARMADURA POSITIVA DAS LAJES DA COBERTURA (EXO Y)
Cotas em metro.
Escala - 1/50

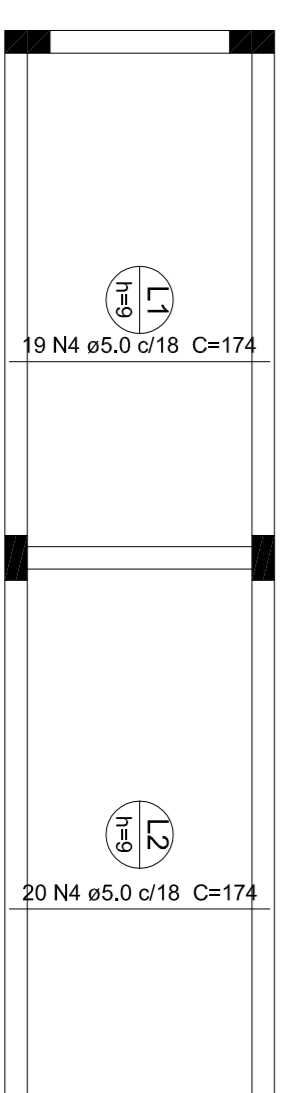



SÓLIDA
Condiciona, Engenharia e Serviços
Rua Santa Helena, nº 130, Santa Helena, Alagoas
Fone: (33) 3292-2000 Fax: (33) 3292-8889 / (33) 3292-8418

CONTEÚDO:
PLANTA DE LOCAÇÃO
FORMA DE FUNDAÇÃO

PREFEITURA MUNICIPAL DE VARGEM ALTA
ESTADO DO ESPÍRITO SANTO

PROJETO PARA MODERNIZAÇÃO DO ESTÁDIO MUNICIPAL
ALMIRO OFFRANTI - VARGEM ALTA - ES.

TÍTULO	PROJETO	REVISÃO	DATA	DESENHO	FRANCHA
PROJETO ESTRUTURAL	00	DE: 26/08/2019	AGOSTO/2018	GERALDO BRUNORO	01/05

RESPTÉCNICO: JOAO CHRISOSTOMO ALTOE

GERALDO BRUNORO ESTREES
ENGENHEIRO DE ELETROTECNICO-CRÉDITO 37390

A1



PREFEITURA MUNICIPAL DE VARGEM ALTA

ESTADO DO ESPÍRITO SANTO

Obra:	CONSTRUÇÃO DE ACADEMIA DA SAÚDE	SINAPI - AGO/2019 IOPES - JUL/2019
Local:	CASTELINHO - VARGEM ALTA/ ES	BDI : 30,90%

PLANILHA ORÇAMENTÁRIA

ITEM	CÓDIGO	DESCRIÇÃO	UNID	QUANT.	VALORES EM REAL	
					P. UNIT.	P. TOTAL
1		SERVIÇOS PRELIMINARES				
1.1	74209/001 SINAPI	PLACA DE OBRA EM CHAPA DE AÇO GALVANIZADO	m ²	6,00	R\$ 352,25	2.113,51
1.3	93208 SINAPI	EXECUÇÃO DE ALMOXARIFADO EM CANTEIRO DE OBRA EM CHAPA DE MADEIRA COMPENSADA, INCLUSO PRATELEIRAS. AF_02/2016	m ²	6,00	R\$ 710,54	R\$ 4.263,23
		SUBTOTAL				R\$ 6.376,74
2		MOVIMENTO DE TERRA				
2.1	96523 SINAPI	ESCAVAÇÃO MANUAL PARA BLOCO DE COROAMENTO OU SAPATA, COM PREVISÃO DE FÔRMA. AF_06/2017	m ³	5,75	R\$ 87,83	R\$ 505,40
2.2	96995 SINAPI	REATERRO MANUAL APILOADO COM SOQUETE. AF_10/2017	m ³	3,72	R\$ 44,61	R\$ 166,13
		SUBTOTAL				R\$ 671,53
3		ESTRUTURAS DE CONCRETO ARMADO				
3.1		INFRAESTRUTURA				
3.1.1		FUNDAÇÃO				
3.1.1.1	96538 SINAPI	FABRICAÇÃO, MONTAGEM E DESMONTAGEM DE FÔRMA PARA SAPATA, EM CHAPA DE MADEIRA COMPENSADA RESINADA, E=17 MM, 2 UTILIZAÇÕES. AF_06/2017	m ²	12,05	R\$ 295,78	R\$ 3.564,14
3.1.1.2	92792 SINAPI	CORTE E DOBRA DE AÇO CA-50, DIÂMETRO DE 6,3 MM, UTILIZADO EM ESTRUTURAS DIVERSAS, EXCETO LAJES. AF_12/2015	kg	20,20	R\$ 9,84	R\$ 198,80
3.1.1.3	92794 SINAPI	CORTE E DOBRA DE AÇO CA-50, DIÂMETRO DE 10,0 MM, UTILIZADO EM ESTRUTURAS DIVERSAS, EXCETO LAJES.	kg	32,90	R\$ 8,64	R\$ 284,16
3.1.1.4	92791 SINAPI	CORTE E DOBRA DE AÇO CA-60, DIÂMETRO DE 5,0 MM, UTILIZADO EM ESTRUTURAS DIVERSAS, EXCETO LAJES.	kg	10,30	R\$ 10,69	R\$ 110,11
3.1.1.5	94965 SINAPI	CONCRETO FCK = 25MPA, TRAÇO 1:2,3:2,7 (CIMENTO/ AREIA MÉDIA/ BRITA 1) - PREPARO MECÂNICO COM BETONEIRA 400 L.	m ³	1,05	R\$ 450,57	R\$ 473,09
3.1.1.6	96616 SINAPI	LASTRO DE CONCRETO MAGRO, APLICADO EM BLOCOS DE COROAMENTO OU SAPATAS. AF_08/2017	m ³	0,13	R\$ 500,23	R\$ 64,53
3.1.1.7	74106/001 SINAPI	IMPERMEABILIZAÇÃO DE ESTRUTURAS ENTERRADAS, COM TINTA ASFALTICA, DUAS DEMASOS.	m ²	14,36	R\$ 71,24	R\$ 1.022,95
3.1.2		CINTAMENTO				



PREFEITURA MUNICIPAL DE VARGEM ALTA

ESTADO DO ESPÍRITO SANTO

Obra:	CONSTRUÇÃO DE ACADEMIA DA SAÚDE	SINAPI - AGO/2019 IOPEs - JUL/2019
Local:	CASTELINHO - VARGEM ALTA/ ES	BDI : 30,90%

PLANILHA ORÇAMENTÁRIA

3.1.2.1	92446 SINAPI	MONTAGEM E DESMONTAGEM DE FÔRMA DE VIGA, ESCORAMENTO COM PONTALETE DE MADEIRA, PÉ-DIREITO SIMPLES, EM MADEIRA SERRADA, 1 UTILIZAÇÃO. AF_12/2015	m ²	16,35	R\$ 242,43	R\$ 3.963,68
3.1.2.2	92793 SINAPI	CORTE E DOBRA DE AÇO CA-50, DIÂMETRO DE 8,0 MM, UTILIZADO EM ESTRUTURAS DIVERSAS, EXCETO LAJES.	kg	25,40	R\$ 10,47	R\$ 265,99
3.1.2.3	92794 SINAPI	CORTE E DOBRA DE AÇO CA-50, DIÂMETRO DE 10,0 MM, UTILIZADO EM ESTRUTURAS DIVERSAS, EXCETO LAJES.	kg	20,50	R\$ 8,64	R\$ 177,06
3.1.2.4	92791 SINAPI	CORTE E DOBRA DE AÇO CA-60, DIÂMETRO DE 5,0 MM, UTILIZADO EM ESTRUTURAS DIVERSAS, EXCETO LAJES.	kg	16,90	R\$ 10,69	R\$ 180,66
3.1.2.5	94965 SINAPI	CONCRETO FCK = 25MPA, TRAÇO 1:2,3:2,7 (CIMENTO/ AREIA MÉDIA/ BRITA 1) - PREPARO MECÂNICO COM BETONEIRA 400 L.	m ³	0,98	R\$ 450,57	R\$ 441,56
3.1.2.6	74106/001 SINAPI	IMPERMEABILIZAÇÃO DE ESTRUTURAS ENTERRADAS, COM TINTA ASFALTICA, DUAS DEMAOS.	m ²	16,35	R\$ 10,62	R\$ 173,57
3.2		SUPERESTRUTURA				
3.2.1		PILARES				
3.2.1.1	92415 SINAPI	MONTAGEM E DESMONTAGEM DE FÔRMA DE PILARES RETANGULARES E ESTRUTURAS SIMILARES COM ÁREA MÉDIA DAS SEÇÕES MAIOR QUE 0,25 M ² , PÉ-DIREITO SIMPLES, EM CHAPA DE MADEIRA COMPENSADA RESINADA, 2 UTILIZAÇÕES. AF_12/2015	m ²	16,20	R\$ 158,21	R\$ 2.562,93
3.2.1.2	92794 SINAPI	CORTE E DOBRA DE AÇO CA-50, DIÂMETRO DE 10,0 MM, UTILIZADO EM ESTRUTURAS DIVERSAS, EXCETO LAJES.	kg	48,30	R\$ 8,64	R\$ 417,17
3.2.1.3	92791 SINAPI	CORTE E DOBRA DE AÇO CA-60, DIÂMETRO DE 5,0 MM, UTILIZADO EM ESTRUTURAS DIVERSAS, EXCETO LAJES.	kg	19,80	R\$ 10,69	R\$ 211,67
3.2.1.4	94965 SINAPI	CONCRETO FCK = 25MPA, TRAÇO 1:2,3:2,7 (CIMENTO/ AREIA MÉDIA/ BRITA 1) - PREPARO MECÂNICO COM BETONEIRA 400 L.	m ³	0,81	R\$ 450,57	R\$ 364,96
3.2.2		VIGAS				
3.2.2.1	92446 SINAPI	MONTAGEM E DESMONTAGEM DE FÔRMA DE VIGA, ESCORAMENTO COM PONTALETE DE MADEIRA, PÉ-DIREITO SIMPLES, EM MADEIRA SERRADA, 1 UTILIZAÇÃO. AF_12/2015	m ²	15,00	R\$ 242,43	R\$ 3.636,40
3.2.2.2	92793 SINAPI	CORTE E DOBRA DE AÇO CA-50, DIÂMETRO DE 8,0 MM, UTILIZADO EM ESTRUTURAS DIVERSAS, EXCETO LAJES.	kg	35,90	R\$ 10,47	R\$ 375,94
3.2.2.3	92791 SINAPI	CORTE E DOBRA DE AÇO CA-60, DIÂMETRO DE 5,0 MM, UTILIZADO EM ESTRUTURAS DIVERSAS, EXCETO LAJES.	kg	15,90	R\$ 10,69	R\$ 169,97



PREFEITURA MUNICIPAL DE VARGEM ALTA

ESTADO DO ESPÍRITO SANTO

Obra:	CONSTRUÇÃO DE ACADEMIA DA SAÚDE	SINAPI - AGO/2019 IOPEs - JUL/2019
Local:	CASTELINHO - VARGEM ALTA/ ES	BDI : 30,90%

PLANILHA ORÇAMENTÁRIA

3.2.2.4	94965 SINAPI	CONCRETO FCK = 25MPA, TRAÇO 1:2,3:2,7 (CIMENTO/ AREIA MÉDIA/ BRITA 1) - PREPARO MECÂNICO COM BETONEIRA 400 L.	m³	0,90	R\$	450,57	R\$	405,51
3.2.3		LAJES						
3.2.3.1	92486 SINAPI	MONTAGEM E DESMONTAGEM DE FÔRMA DE LAJE MACIÇA COM ÁREA MÉDIA MAIOR QUE 20 M², PÉ-DIREITO SIMPLES, EM MADEIRA SERRADA, 4 UTILIZAÇÕES. AF_12/2015	m²	10,33	R\$	160,64	R\$	1.659,42
3.2.3.2	92792 SINAPI	CORTE E DOBRA DE AÇO CA-50, DIÂMETRO DE 6,3 MM, UTILIZADO EM ESTRUTURAS DIVERSAS, EXCETO LAJES. AF_12/2015	kg	5,80	R\$	9,84	R\$	57,08
3.2.3.3	92791 SINAPI	CORTE E DOBRA DE AÇO CA-60, DIÂMETRO DE 5,0 MM, UTILIZADO EM ESTRUTURAS DIVERSAS, EXCETO LAJES.	kg	26,60	R\$	10,69	R\$	284,36
3.2.3.4	94965 SINAPI	CONCRETO FCK = 25MPA, TRAÇO 1:2,3:2,7 (CIMENTO/ AREIA MÉDIA/ BRITA 1) - PREPARO MECÂNICO COM BETONEIRA 400 L.	m³	0,93	R\$	450,57	R\$	419,03
		SUBTOTAL					R\$	21.484,73
4		PISO						
4.1	95241 SINAPI	LASTRO DE CONCRETO MAGRO, APLICADO EM PISOS OU RADIERS, ESPESSURA DE 5CM. AF_07/2016	m²	77,09	R\$	23,78	R\$	1.833,55
4.2	87622 SINAPI	CONTRAPISO EM ARGAMASSA TRAÇO 1:4 (CIMENTO E AREIA), PREPARO MANUAL, APLICADO EM ÁREAS SECAS SOBRE LAJE, ADERIDO, ESPESSURA 2CM. AF_06/2014	m²	77,09	R\$	30,55	R\$	2.355,26
4.3	98682 SINAPI	PISO CIMENTADO, TRAÇO 1:3 (CIMENTO E AREIA), ACABAMENTO RÚSTICO, ESPESSURA 3,0 CM, PREPARO MECÂNICO DA ARGAMASSA. AF_06/2018	m²	77,09	R\$	33,86	R\$	2.610,56
4.4	72183 SINAPI	PISO EM CONCRETO 20MPA PREPARO MECANICO, ESPESSURA 7 CM, COM ARMAÇAO EM TELA SOLDADA	m²	123,06	R\$	94,18	R\$	11.590,10
		SUBTOTAL					R\$	18.389,47
5		ALVENARIA DE VEDAÇÃO						
5.1	87480 SINAPI	ALVENARIA DE VEDAÇÃO DE BLOCOS CERÂMICOS FURADOS NA VERTICAL DE 14X19X39CM (ESPESSURA 14CM) DE PAREDES COM ÁREA LÍQUIDA MAIOR OU IGUAL A 6M² SEM VÃOS E ARGAMASSA DE ASSENTAMENTO COM PREPARO MANUAL. AF_06/2014	m²	43,67	R\$	62,91	R\$	2.747,30
5.2	87878 SINAPI	CHAPISCO APLICADO EM ALVENARIAS E ESTRUTURAS DE CONCRETO INTERNAS, COM COLHER DE PEDREIRO. ARGAMASSA TRAÇO 1:3 COM PREPARO MANUAL. AF_06/2014	m²	87,34	R\$	3,93	R\$	342,98



PREFEITURA MUNICIPAL DE VARGEM ALTA

ESTADO DO ESPÍRITO SANTO

Obra:	CONSTRUÇÃO DE ACADEMIA DA SAÚDE	SINAPI - AGO/2019 IOPEs - JUL/2019
Local:	CASTELINHO - VARGEM ALTA/ ES	BDI : 30,90%

PLANILHA ORÇAMENTÁRIA

5.3	87777 SINAPI	EMBOÇO OU MASSA ÚNICA EM ARGAMASSA TRAÇO 1:2:8, PREPARO MANUAL, APLICADA MANUALMENTE EM PANOS DE FACHADA COM PRESENÇA DE VÃOS, ESPESSURA DE 25 MM. AF_06/2014	m²	87,34	R\$ 54,83	R\$ 4.789,20
			SUBTOTAL			R\$ 7.879,49
6		REVESTIMENTO				
6.1	79462 SINAPI	EMASSAMENTO COM MASSA EPOXI, 2 DEMAOS	m²	96,71	R\$ 70,58	R\$ 6.825,92
6.2	88484 SINAPI	APLICAÇÃO DE FUNDO SELADOR ACRÍLICO EM TETO, UMA DEMÃO. AF_06/2014	m²	9,37	R\$ 3,40	R\$ 31,89
6.3	88485 SINAPI	APLICAÇÃO DE FUNDO SELADOR ACRÍLICO EM PAREDES, UMA DEMÃO. AF_06/2014	m²	96,71	R\$ 2,98	R\$ 288,63
6.4	88486 SINAPI	APLICAÇÃO MANUAL DE PINTURA COM TINTA LÁTEX PVA EM TETO, DUAS DEMÃOS. AF_06/2014	m²	9,37	R\$ 12,79	R\$ 119,83
6.5	88487 SINAPI	APLICAÇÃO MANUAL DE PINTURA COM TINTA LÁTEX PVA EM PAREDES, DUAS DEMÃOS. AF_06/2014	m²	87,34	R\$ 11,43	R\$ 998,08
			SUBTOTAL			R\$ 8.264,35
7		COBERTURA				
7.1	090105 IOPEs	Estrutura de madeira de lei Paraju, peroba mica, angelim pedra ou equivalente para telhado de telha cerâmica tipo francesa, com pontaletes, terças, caibros e ripas, inclusive tratamento com cupunicida, exclusive telhas	m²	43,66	R\$ 180,45	R\$ 7.878,09
7.2	94446 SINAPI	TELHAMENTO COM TELHA CERÂMICA CAPA-CANAL, TIPO PLAN, COM MAIS DE 2 ÁGUAS, INCLUSO TRANSPORTE VERTICAL. AF_07/2019	m²	55,74	R\$ 45,02	R\$ 2.509,22
			SUBTOTAL			R\$ 10.387,31
8		INSTALAÇÕES ELÉTRICAS				
8.1	84402 SINAPI	QUADRO DE DISTRIBUICAO DE ENERGIA P/ 6 DISJUNTORES TERMOMAGNETICOS MONOPOLARES SEM BARRAMENTO, DE EMBUTIR, EM CHAPA METALICA - FORNECIMENTO E INSTALACAO	unid.	1,00	R\$ 76,59	R\$ 76,59
8.2	93653 SINAPI	DISJUNTOR MONOPOLAR TIPO DIN, CORRENTE NOMINAL DE 10A - FORNECIMENTO E INSTALAÇÃO. AF_04/2016	unid.	1,00	R\$ 11,13	R\$ 11,13
8.3	93658 SINAPI	DISJUNTOR MONOPOLAR TIPO DIN, CORRENTE NOMINAL DE 40A - FORNECIMENTO E INSTALAÇÃO. AF_04/2016	unid.	1,00	R\$ 20,55	R\$ 20,55



PREFEITURA MUNICIPAL DE VARGEM ALTA

ESTADO DO ESPÍRITO SANTO

Obra:	CONSTRUÇÃO DE ACADEMIA DA SAÚDE	SINAPI - AGO/2019 IOPEs - JUL/2019
Local:	CASTELINHO - VARGEM ALTA/ ES	BDI : 30,90%

PLANILHA ORÇAMENTÁRIA

8.4	91842 SINAPI	ELETRODUTO FLEXÍVEL CORRUGADO, PVC, DN 20 MM (1/2"), PARA CIRCUITOS TERMINAIS, INSTALADO EM LAJE - FORNECIMENTO E INSTALAÇÃO. AF_12/2015	m	2,00	R\$	5,05	R\$	10,11
8.5	91844 SINAPI	ELETRODUTO FLEXÍVEL CORRUGADO, PVC, DN 25 MM (3/4"), PARA CIRCUITOS TERMINAIS, INSTALADO EM LAJE - FORNECIMENTO E INSTALAÇÃO. AF_12/2015	m	103,70	R\$	5,92	R\$	613,56
8.6	91846 SINAPI	ELETRODUTO FLEXÍVEL CORRUGADO, PVC, DN 32 MM (1"), PARA CIRCUITOS TERMINAIS, INSTALADO EM LAJE - FORNECIMENTO E INSTALAÇÃO. AF_12/2015	m	1,00	R\$	8,16	R\$	8,16
8.7	91850 SINAPI	ELETRODUTO FLEXÍVEL CORRUGADO, PEAD, DN 40 MM (1 1/4"), PARA CIRCUITOS TERMINAIS, INSTALADO EM LAJE - FORNECIMENTO E INSTALAÇÃO. AF_12/2015	m	31,70	R\$	10,85	R\$	344,00
8.8	91924 SINAPI	CABO DE COBRE FLEXÍVEL ISOLADO, 1,5 MM ² , ANTI-CHAMA 450/750 V, PARA CIRCUITOS TERMINAIS - FORNECIMENTO E INSTALAÇÃO. AF_12/2015	m	203,00	R\$	2,26	R\$	459,71
8.9	91926 SINAPI	CABO DE COBRE FLEXÍVEL ISOLADO, 2,5 MM ² , ANTI-CHAMA 450/750 V, PARA CIRCUITOS TERMINAIS - FORNECIMENTO E INSTALAÇÃO. AF_12/2015	m	107,10	R\$	3,22	R\$	344,88
8.10	91930 SINAPI	CABO DE COBRE FLEXÍVEL ISOLADO, 6 MM ² , ANTI-CHAMA 450/750 V, PARA CIRCUITOS TERMINAIS - FORNECIMENTO E INSTALAÇÃO. AF_12/2015	m	12,30	R\$	6,95	R\$	85,49
8.11	91953 SINAPI	INTERRUPTOR SIMPLES (1 MÓDULO), 10A/250V, INCLUINDO SUPORTE E PLACA - FORNECIMENTO E INSTALAÇÃO. AF_12/2015	unid.	4,00	R\$	26,36	R\$	105,45
8.12	92000 SINAPI	TOMADA BAIXA DE EMBUTIR (1 MÓDULO), 2P+T 10 A, INCLUINDO SUPORTE E PLACA - FORNECIMENTO E INSTALAÇÃO. AF_12/2015	unid.	2,00	R\$	27,89	R\$	55,79
8.13	97584 SINAPI	LUMINÁRIA TIPO CALHA, DE SOBREPOR, COM 1 LÂMPADA TUBULAR DE 36 W - FORNECIMENTO E INSTALAÇÃO. AF_11/2017	unid.	3,00	R\$	78,21	R\$	234,64
8.14	MERCADO	POSTE PÉTALA LED PRETO 3M	unid.	6,00	R\$	773,11	R\$	4.638,65
8.15	96985 SINAPI	HASTE DE ATERRAMENTO 5/8 PARA SPDA - FORNECIMENTO E INSTALAÇÃO. AF_12/2017	unid.	1,00	R\$	76,07	R\$	76,07
		SUBTOTAL					R\$	7.084,76
9		INSTALAÇÕES HIDROSSANITÁRIAS						



PREFEITURA MUNICIPAL DE VARGEM ALTA

ESTADO DO ESPÍRITO SANTO

Obra:	CONSTRUÇÃO DE ACADEMIA DA SAÚDE	SINAPI - AGO/2019 IOPEs - JUL/2019
Local:	CASTELINHO - VARGEM ALTA/ ES	BDI : 30,90%

PLANILHA ORÇAMENTÁRIA

9.1	140701 IOPEs	Ponto de água fria (lavatório, tanque, pia de cozinha, etc...)	pt	2,00	R\$ 85,91	R\$ 171,82
9.2	140702 IOPEs	Ponto com registro de pressão (chuveiro, caixa de descarga, etc...)	pt	2,00	R\$ 169,28	R\$ 338,56
9.3	140705 IOPEs	Ponto para esgoto primário (vaso sanitário)	pt	2,00	R\$ 101,71	R\$ 203,42
9.4	140706 IOPEs	Ponto para esgoto secundário (pia, lavatório, mictório, tanque, bidê, etc...)	pt	2,00	R\$ 79,31	R\$ 158,62
9.5	140709 IOPEs	Ponto para ralo seco, inclusive ralo pvc 10 cm com grelha em pvc	pt	2,00	R\$ 75,24	R\$ 150,48
SUBTOTAL						R\$ 1.022,90
10		APARELHOS HIDROSSANITÁRIOS				
10.1	95472 SINAPI	VASO SANITARIO SIFONADO CONVENCIONAL PARA PCD SEM FURO FRONTAL COM LOUÇA BRANCA SEM ASSENTO, INCLUSO CONJUNTO DE LIGAÇÃO PARA BACIA SANITÁRIA AJUSTÁVEL - FORNECIMENTO E INSTALAÇÃO. AF_10/2016	unid.	2,00	R\$ 824,58	R\$ 1.649,16
10.2	86904 SINAPI	LAVATÓRIO LOUÇA BRANCA SUSPENSO, 29,5 X 39CM OU EQUIVALENTE, PADRÃO POPULAR - FORNECIMENTO E INSTALAÇÃO. AF_12/2013	unid.	2,00	R\$ 139,66	R\$ 279,31
10.3	86915 SINAPI	TORNEIRA CROMADA DE MESA, 1/2" OU 3/4", PARA LAVATÓRIO, PADRÃO MÉDIO - FORNECIMENTO E INSTALAÇÃO. AF_12/2013	unid.	2,00	R\$ 89,43	R\$ 178,86
SUBTOTAL						R\$ 2.107,33
11		ESQUADRIAS				
11.1	91011 SINAPI	PORTA DE MADEIRA PARA VERNIZ, SEMI-OCA (LEVE OU MÉDIA), 80X210CM, ESPESSURA DE 3,5CM, INCLUSO DOBRADIÇAS - FORNECIMENTO E INSTALAÇÃO. AF_08/2015	unid.	3,00	R\$ 441,17	R\$ 1.323,52
11.2	91288 SINAPI	ADUELA / MARCO / BATENTE PARA PORTA DE 80X210CM, PADRÃO POPULAR - FORNECIMENTO E MONTAGEM. AF_08/2015	unid.	3,00	R\$ 169,88	R\$ 509,65
11.3	91302 SINAPI	ALIZAR / GUARNIÇÃO DE 5X1,5CM PARA PORTA DE 80X210CM FIXADO COM PREGOS, PADRÃO POPULAR - FORNECIMENTO E INSTALAÇÃO. AF_08/2015	unid.	3,00	R\$ 27,38	R\$ 82,15
11.4	91304 SINAPI	FECHADURA DE EMBUTIR COM CILINDRO, EXTERNA, COMPLETA, ACABAMENTO PADRÃO POPULAR, INCLUSO EXECUÇÃO DE FURO - FORNECIMENTO E INSTALAÇÃO. AF_08/2015	unid.	1,00	R\$ 87,48	R\$ 87,48



PREFEITURA MUNICIPAL DE VARGEM ALTA

ESTADO DO ESPÍRITO SANTO

Obra:	CONSTRUÇÃO DE ACADEMIA DA SAÚDE	SINAPI - AGO/2019 IOPEs - JUL/2019
Local:	CASTELINHO - VARGEM ALTA/ ES	BDI : 30,90%

PLANILHA ORÇAMENTÁRIA

11.5	91305 SINAPI	FECHADURA DE EMBUTIR PARA PORTA DE BANHEIRO, COMPLETA, ACABAMENTO PADRÃO POPULAR, INCLUSO EXECUÇÃO DE FURO - FORNECIMENTO E INSTALAÇÃO. AF_08/2015	unid.	2,00	R\$ 66,01	R\$ 132,03
11.6	94565 SINAPI	JANELA DE AÇO DE CORRER, 2 FOLHAS, FIXAÇÃO COM PARAFUSO SOBRE CONTRAMARCO (EXCLUSIVE CONTRAMARCO), COM VIDROS, PADRONIZADA. AF_07/2016	m²	1,95	R\$ 660,35	R\$ 1.287,68
11.7	94564 SINAPI	JANELA DE AÇO BASCULANTE, FIXAÇÃO COM PARAFUSO SOBRE CONTRAMARCO (EXCLUSIVE CONTRAMARCO), SEM VIDROS, PADRONIZADA. AF_07/2016	m²	0,60	R\$ 684,36	R\$ 410,61
SUBTOTAL						R\$ 3.833,12
12	ADMINISTRAÇÃO LOCAL					
12.1	CPA	Administração do canteiro de obras	unid.	1,00	R\$ 7.089,72	R\$ 7.089,72
SUBTOTAL						R\$ 7.089,72
13	EQUIPAMENTOS					
13.1	MERCADO	Espaldar	unid.	1,00	R\$ 3.132,77	R\$ 3.132,77
13.2	MERCADO	Esqui triplo	unid.	1,00	R\$ 7.919,19	R\$ 7.919,19
13.3	MERCADO	Rotação diagonal triplo	unid.	1,00	R\$ 3.822,62	R\$ 3.822,62
13.4	MERCADO	Rotação vertical triplo	unid.	1,00	R\$ 2.805,43	R\$ 2.805,43
13.5	MERCADO	Simulador de cavalgada triplo	unid.	1,00	R\$ 7.332,86	R\$ 7.332,86
13.6	MERCADO	Simulador de caminhada triplo	unid.	1,00	R\$ 6.406,75	R\$ 6.406,75
13.7	MERCADO	Simulador de escada triplo	unid.	1,00	R\$ 11.927,05	R\$ 11.927,05
13.8	MERCADO	Barra para flexão de braços	unid.	1,00	R\$ 3.994,16	R\$ 3.994,16
SUBTOTAL						R\$ 47.340,83
14	COMPLEMENTARES EXTERNOS					
14.1	74209/001 SINAPI	PLACA DE OBRA EM CHAPA DE AÇO GALVANIZADO	m²	4,50	R\$ 352,25	R\$ 1.585,13
14.2	MERCADO	Fornecimento e assentamento de totem (0,80m x 1,60m)	unid.	1,00	R\$ 1.762,79	R\$ 1.762,79
SUBTOTAL						R\$ 3.347,92
VALOR TOTAL DA OBRA						R\$ 145.280,21



PREFEITURA MUNICIPAL DE VARGEM ALTA

ESTADO DO ESPÍRITO SANTO

Obra:	CONSTRUÇÃO DE ACADEMIA DA SAÚDE	SINAPI - AGO/2019 IOPES - JUL/2019
Local:	CASTELINHO - VARGEM ALTA/ ES	BDI : 30,90%

PLANILHA ORÇAMENTÁRIA

GERALDO BRUNORO ESTEVES
CREA-ES 033738/D

JOÃO CHRISÓSTOMO ALTOÉ
PREFEITO MUNICIPAL



PREFEITURA MUNICIPAL DE VARGEM ALTA

ESTADO DO ESPÍRITO SANTO

Obra: CONSTRUÇÃO DE ACADEMIA DA SAÚDE

Local: CASTELINHO - VARGEM ALTA/ ES

MEMÓRIA DE CÁLCULO

ITEM	DESCRIÇÃO	UNID	QUANT.	CÁLCULO
1	SERVIÇOS PRELIMINARES			
1.1	PLACA DE OBRA EM CHAPA DE AÇO GALVANIZADO	m ²	6,00	2,00m x 3,00m = 6,00m ²
1.3	EXECUÇÃO DE ALMOXARIFADO EM CANTEIRO DE OBRA EM CHAPA DE MADEIRA COMPENSADA, INCLUSO PRATELEIRAS. AF_02/2016	m ²	6,00	2,00m x 3,00m = 6,00m ²
2	MOVIMENTO DE TERRA			
2.1	ESCAVAÇÃO MANUAL PARA BLOCO DE COROAMENTO OU SAPATA, COM PREVISÃO DE FÔRMA. AF_06/2017	m ³	5,75	(0,55m x 0,70m) x 1,85m = 0,71225m ³ x 4 sapatas = 2,849m ³ (0,65m x 0,80m) x 1,85m = 0,962m ³ x 2 sapatas = 1,924m ³ (0,15m x 0,30m) x 7,30m = 0,3285m ³ x 2 vigas = 0,657m ³ (0,15m x 0,30m) x 1,80m = 0,081m ³ x 4 vigas = 0,324m ³ 2,849m ³ + 1,924m ³ + 0,657m ³ + 0,324m ³ = 5,754m³
2.2	REATERRO MANUAL APILOADO COM SOQUETE. AF_10/2017	m ³	3,72	Volume de escavação - volume de concreto (sapatas + cintamento) 5,754m ³ - (1,05m ³ + 0,98m ³) = 3,724m³
3	ESTRUTURAS DE CONCRETO ARMADO			
3.1	INFRAESTRUTURA			
3.1.1	FUNDAÇÃO			
3.1.1.1	FABRICAÇÃO, MONTAGEM E DESMONTAGEM DE FÔRMA PARA SAPATA, EM CHAPA DE MADEIRA COMPENSADA RESINADA, E=17 MM, 2 UTILIZAÇÕES. AF_06/2017	m ²	12,05	Conforme projeto estrutural = 12,05m ²
3.1.1.2	CORTE E DOBRA DE AÇO CA-50, DIÂMETRO DE 6,3 MM, UTILIZADO EM ESTRUTURAS DIVERSAS, EXCETO LAJES. AF_12/2015	kg	20,20	Conforme projeto estrutural = 20,20kg
3.1.1.3	CORTE E DOBRA DE AÇO CA-50, DIÂMETRO DE 10,0 MM, UTILIZADO EM ESTRUTURAS DIVERSAS, EXCETO LAJES.	kg	32,90	Conforme projeto estrutural = 32,90kg
3.1.1.4	CORTE E DOBRA DE AÇO CA-60, DIÂMETRO DE 5,0 MM, UTILIZADO EM ESTRUTURAS DIVERSAS, EXCETO LAJES.	kg	10,30	Conforme projeto estrutural = 10,30kg
3.1.1.5	CONCRETO FCK = 25MPA, TRAÇO 1:2,3:2,7 (CIMENTO/ AREIA MÉDIA/ BRITA 1) - PREPARO MECÂNICO COM BETONEIRA 400 L.	m ³	1,05	Conforme projeto estrutural = 1,05m ³



PREFEITURA MUNICIPAL DE VARGEM ALTA

ESTADO DO ESPÍRITO SANTO

Obra: CONSTRUÇÃO DE ACADEMIA DA SAÚDE

Local: CASTELINHO - VARGEM ALTA/ ES

MEMÓRIA DE CÁLCULO

3.1.1.6	LASTRO DE CONCRETO MAGRO, APLICADO EM BLOCOS DE COROAMENTO OU SAPATAS. AF_08/2017	m ³	0,13	$(0,55m \times 0,70m) = 0,385m^2 \times 0,05m = 0,01925m^3 \times 4$ sapatas = 0,077m ³ $(0,65m \times 0,80m) = 0,52m^2 \times 0,05m = 0,026m^2 \times 2$ sapatas = 0,052m ² 0,077m ² + $0,052m^2 = \mathbf{0,129m^2}$
3.1.1.7	IMPERMEABILIZACAO DE ESTRUTURAS ENTERRADAS, COM TINTA ASFALTICA, DUAS DEMAOS.	m ²	14,36	SAPATAS (0,25m x $0,55m) + (0,25m \times 0,20m) \times 2$ lados = 0,625m ² + $((0,70m \times 0,55m) - (0,30m \times 0,15m)) = 0,965m^2 \times 4$ sapatas = 3,86m ² (0,25m x 0,65m) + $(0,25m \times 0,80m) \times 2$ lados = 0,725m ² + $((0,80m \times$ $0,65m) - (0,30m \times 0,15m)) = 1,20m^2 \times 2$ sapatas = 2,40m ² PILARES $(0,15m \times 1,50m) + (0,30m \times 1,50m) = 0,675m^2 \times 2$ lados = 1,35m ² x 6 pilares = 8,10m ² 2,40m ² + $3,86m^2 + 8,10m^2 = \mathbf{14,36m^2}$
3.1.2	CINTAMENTO			
3.1.2.1	MONTAGEM E DESMONTAGEM DE FÔRMA DE VIGA, ESCORAMENTO COM PONTALETE DE MADEIRA, PÉ-DIREITO SIMPLES, EM MADEIRA SERRADA, 1 UTILIZAÇÃO. AF_12/2015	m ²	16,35	Conforme projeto estrutural = 16,35m ²
3.1.2.2	CORTE E DOBRA DE AÇO CA-50, DIÂMETRO DE 8,0 MM, UTILIZADO EM ESTRUTURAS DIVERSAS, EXCETO LAJES.	kg	25,40	Conforme projeto estrutural = 25,40kg
3.1.2.3	CORTE E DOBRA DE AÇO CA-50, DIÂMETRO DE 10,0 MM, UTILIZADO EM ESTRUTURAS DIVERSAS, EXCETO LAJES.	kg	20,50	Conforme projeto estrutural = 20,50kg
3.1.2.4	CORTE E DOBRA DE AÇO CA-60, DIÂMETRO DE 5,0 MM, UTILIZADO EM ESTRUTURAS DIVERSAS, EXCETO LAJES.	kg	16,90	Conforme projeto estrutural = 16,90kg
3.1.2.5	CONCRETO FCK = 25MPA, TRAÇO 1:2,3:2,7 (CIMENTO/ AREIA MÉDIA/ BRITA 1) - PREPARO MECÂNICO COM BETONEIRA 400 L.	m ³	0,98	Conforme projeto estrutural = 0,98m ³
3.1.2.6	IMPERMEABILIZACAO DE ESTRUTURAS ENTERRADAS, COM TINTA ASFALTICA, DUAS DEMAOS.	m ²	16,35	$(0,30m + 0,15m + 0,30m) \times 7,30m = 5,475m^2 \times 2$ vigas = 10,95m ² (0,30m $+ 0,15m + 0,30m) \times 1,80m = 1,35m^2 \times 4$ vigas = 5,40m ² $10,95m^2 + 5,40m^2 = \mathbf{16,35m^2}$
3.2	SUPERESTRUTURA			
3.2.1	PILARES			



PREFEITURA MUNICIPAL DE VARGEM ALTA

ESTADO DO ESPÍRITO SANTO

Obra: CONSTRUÇÃO DE ACADEMIA DA SAÚDE

Local: CASTELINHO - VARGEM ALTA/ ES

MEMÓRIA DE CÁLCULO

3.2.1.1	MONTAGEM E DESMONTAGEM DE FÔRMA DE PILARES RETANGULARES E ESTRUTURAS SIMILARES COM ÁREA MÉDIA DAS SEÇÕES MAIOR QUE 0,25 M ² , PÉ-DIREITO SIMPLES, EM CHAPA DE MADEIRA COMPENSADA RESINADA, 2 UTILIZAÇÕES. AF_12/2015	m ²	16,20	Conforme projeto estrutural = 16,20m ²
3.2.1.2	CORTE E DOBRA DE AÇO CA-50, DIÂMETRO DE 10,0 MM, UTILIZADO EM ESTRUTURAS DIVERSAS, EXCETO LAJES.	kg	48,30	Conforme projeto estrutural = 48,30kg
3.2.1.3	CORTE E DOBRA DE AÇO CA-60, DIÂMETRO DE 5,0 MM, UTILIZADO EM ESTRUTURAS DIVERSAS, EXCETO LAJES.	kg	19,80	Conforme projeto estrutural = 19,80kg
3.2.1.4	CONCRETO FCK = 25MPA, TRAÇO 1:2,3:2,7 (CIMENTO/ AREIA MÉDIA/ BRITA 1) - PREPARO MECÂNICO COM BETONEIRA 400 L.	m ³	0,81	Conforme projeto estrutural = 0,81m ³
3.2.2	VIGAS			
3.2.2.1	MONTAGEM E DESMONTAGEM DE FÔRMA DE VIGA, ESCORAMENTO COM PONTALETE DE MADEIRA, PÉ-DIREITO SIMPLES, EM MADEIRA SERRADA, 1 UTILIZAÇÃO. AF_12/2015	m ²	15,00	Conforme projeto estrutural = 15,00m ²
3.2.2.2	CORTE E DOBRA DE AÇO CA-50, DIÂMETRO DE 8,0 MM, UTILIZADO EM ESTRUTURAS DIVERSAS, EXCETO LAJES.	kg	35,90	Conforme projeto estrutural = 35,90kg
3.2.2.3	CORTE E DOBRA DE AÇO CA-60, DIÂMETRO DE 5,0 MM, UTILIZADO EM ESTRUTURAS DIVERSAS, EXCETO LAJES.	kg	15,90	Conforme projeto estrutural = 15,60kg
3.2.2.4	CONCRETO FCK = 25MPA, TRAÇO 1:2,3:2,7 (CIMENTO/ AREIA MÉDIA/ BRITA 1) - PREPARO MECÂNICO COM BETONEIRA 400 L.	m ³	0,90	Conforme projeto estrutural = 0,90m ³
3.2.3	LAJES			
3.2.3.1	MONTAGEM E DESMONTAGEM DE FÔRMA DE LAJE MACIÇA COM ÁREA MÉDIA MAIOR QUE 20 M ² , PÉ-DIREITO SIMPLES, EM MADEIRA SERRADA, 4 UTILIZAÇÕES. AF_12/2015	m ²	10,33	Conforme projeto estrutural = 10,33m ²
3.2.3.2	CORTE E DOBRA DE AÇO CA-50, DIÂMETRO DE 6,3 MM, UTILIZADO EM ESTRUTURAS DIVERSAS, EXCETO LAJES. AF_12/2015	kg	5,80	Conforme projeto estrutural = 5,80kg
3.2.3.3	CORTE E DOBRA DE AÇO CA-60, DIÂMETRO DE 5,0 MM, UTILIZADO EM ESTRUTURAS DIVERSAS, EXCETO LAJES.	kg	26,60	Conforme projeto estrutural = 26,60kg
3.2.3.4	CONCRETO FCK = 25MPA, TRAÇO 1:2,3:2,7 (CIMENTO/ AREIA MÉDIA/ BRITA 1) - PREPARO MECÂNICO COM BETONEIRA 400 L.	m ³	0,93	Conforme projeto estrutural = 0,93m ³
4	PISO			
4.1	LASTRO DE CONCRETO MAGRO, APLICADO EM PISOS OU RADIERS, ESPESSURA DE 5CM. AF_07/2016	m ²	77,09	Conforme projeto arquitetônico = 77,09m ²



PREFEITURA MUNICIPAL DE VARGEM ALTA

ESTADO DO ESPÍRITO SANTO

Obra: CONSTRUÇÃO DE ACADEMIA DA SAÚDE

Local: CASTELINHO - VARGEM ALTA/ ES

MEMÓRIA DE CÁLCULO

4.2	CONTRAPISO EM ARGAMASSA TRAÇO 1:4 (CIMENTO E AREIA), PREPARO MANUAL, APLICADO EM ÁREAS SECAS SOBRE LAJE, ADERIDO, ESPESSURA 2CM. AF_06/2014	m ²	77,09	Conforme projeto arquitetônico = 77,09m ²
4.3	PISO CIMENTADO, TRAÇO 1:3 (CIMENTO E AREIA), ACABAMENTO RÚSTICO, ESPESSURA 3,0 CM, PREPARO MECÂNICO DA ARGAMASSA. AF_06/2018	m ²	77,09	Conforme projeto arquitetônico = 77,09m ²
4.4	PISO EM CONCRETO 20MPA PREPARO MECANICO, ESPESSURA 7 CM, COM ARMAÇAO EM TELA SOLDADA	m ²	123,06	200,15m ² - 77,09m ² = 123,06m ²
5 ALVENARIA DE VEDAÇÃO				
5.1	ALVENARIA DE VEDAÇÃO DE BLOCOS CERÂMICOS FURADOS NA VERTICAL DE 14X19X39CM (ESPESSURA 14CM) DE PAREDES COM ÁREA LÍQUIDA MAIOR OU IGUAL A 6M ² SEM VÃOS E ARGAMASSA DE ASSENTAMENTO COM PREPARO MANUAL. AF_06/2014	m ²	43,67	2,80m x (1,80m + 7,30m + 1,80m + 7,30m) = 50,96m ² - [(0,80m x 2,10m x 3 portas) + (1,50m x 1,30m) + (1,00m x 0,60m x 2 janelas basculantes)] = 43,67m²
5.2	CHAPISCO APLICADO EM ALVENARIAS E ESTRUTURAS DE CONCRETO INTERNAS, COM COLHER DE PEDREIRO. ARGAMASSA TRAÇO 1:3 COM PREPARO MANUAL. AF_06/2014	m ²	87,34	2,80m x (1,80m + 7,30m + 1,80m + 7,30m) = 50,96m ² - [(0,80m x 2,10m x 3 portas) + (1,50m x 1,30m) + (1,00m x 0,60m x 2 janelas basculantes)] = 43,67m ² x 2 lados = 87,34m²
5.3	EMBOÇO OU MASSA ÚNICA EM ARGAMASSA TRAÇO 1:2:8, PREPARO MANUAL, APLICADA MANUALMENTE EM PANOS DE FACHADA COM PRESENÇA DE VÃOS, ESPESSURA DE 25 MM. AF_06/2014	m ²	87,34	2,80m x (1,80m + 7,30m + 1,80m + 7,30m) = 50,96m ² - [(0,80m x 2,10m x 3 portas) + (1,50m x 1,30m) + (1,00m x 0,60m x 2 janelas basculantes)] = 43,67m ² x 2 lados = 87,34m²
6 REVESTIMENTO				
6.1	EMASSAMENTO COM MASSA EPOXI, 2 DEMAOS	m ²	96,71	PAREDES - 2,80m x (1,80m + 7,30m + 1,80m + 7,30m) = 50,96m ² - [(0,80m x 2,10m x 3 portas) + (1,50m x 1,30m) + (1,00m x 0,60m x 2 janelas basculantes)] = 43,67m ² x 2 lados = 87,34m² TETO - (1,50m X 3,30m) + (1,70m x 1,30m x 2 banheiros) = 9,37m² 87,34m ² + 9,37m ² = 96,71m²
6.2	APLICAÇÃO DE FUNDO SELADOR ACRÍLICO EM TETO, UMA DEMÃO. AF_06/2014	m ²	9,37	(1,50m X 3,30m) + (1,70m x 1,30m x 2 banheiros) = 9,37m²



PREFEITURA MUNICIPAL DE VARGEM ALTA

ESTADO DO ESPÍRITO SANTO

Obra: CONSTRUÇÃO DE ACADEMIA DA SAÚDE

Local: CASTELINHO - VARGEM ALTA/ ES

MEMÓRIA DE CÁLCULO

6.3	APLICAÇÃO DE FUNDO SELADOR AGRÍLICO EM PAREDES, UMA DEMÃO. AF_06/2014	m ²	96,71	$2,80m \times (1,80m + 7,30m + 1,80m + 7,30m) = 50,96m^2 - [(0,80m \times 2,10m \times 3 \text{ portas}) + (1,50m \times 1,30m) + (1,00m \times 0,60m \times 2 \text{ janelas basculantes})] = 43,67m^2 \times 2 \text{ lados} = \mathbf{87,34m^2}$
6.4	APLICAÇÃO MANUAL DE PINTURA COM TINTA LÁTEX PVA EM TETO, DUAS DEMÃOS. AF_06/2014	m ²	9,37	$(1,50m \times 3,30m) + (1,70m \times 1,30m \times 2 \text{ banheiros}) = \mathbf{9,37m^2}$
6.5	APLICAÇÃO MANUAL DE PINTURA COM TINTA LÁTEX PVA EM PAREDES, DUAS DEMÃOS. AF_06/2014	m ²	87,34	$2,80m \times (1,80m + 7,30m + 1,80m + 7,30m) = 50,96m^2 - [(0,80m \times 2,10m \times 3 \text{ portas}) + (1,50m \times 1,30m) + (1,00m \times 0,60m \times 2 \text{ janelas basculantes})] = 43,67m^2 \times 2 \text{ lados} = \mathbf{87,34m^2}$
7	COBERTURA			
7.1	Estrutura de madeira de lei Paraju, peroba mica, angelim pedra ou equivalente para telhado de telha cerâmica tipo francesa, com pontaltes, terças, caibros e ripas, inclusive tratamento com cupunicida, exclusive telhas	m ²	43,66	$8,30m \times 5,26m = \mathbf{43,658m^2}$
7.2	TELHAMENTO COM TELHA CERÂMICA CAPA-CANAL, TIPO PLAN, COM MAIS DE 2 ÁGUAS, INCLUSO TRANSPORTE VERTICAL. AF_07/2019	m ²	55,74	$(4,15m \times 4,79m) \times 2 \text{ lados} = 39,75m^2$ $(2,63m \times 3,04m) \times 2 \text{ lados} = 15,99m^2$ $39,75m^2 + 15,99m^2 = \mathbf{55,74m^2}$
8	INSTALAÇÕES ELÉTRICAS			
8.1	QUADRO DE DISTRIBUIÇÃO DE ENERGIA P/ 6 DISJUNTORES TERMOMAGNETICOS MONOPOLARES SEM BARRAMENTO, DE EMBUTIR, EM CHAPA METALICA - FORNECIMENTO E INSTALACAO	unid.	1,00	Conforme projeto elétrico - 1 unidade
8.2	DISJUNTOR MONOPOLAR TIPO DIN, CORRENTE NOMINAL DE 10A - FORNECIMENTO E INSTALAÇÃO. AF_04/2016	unid.	1,00	Conforme projeto elétrico - 1 unidade
8.3	DISJUNTOR MONOPOLAR TIPO DIN, CORRENTE NOMINAL DE 40A - FORNECIMENTO E INSTALAÇÃO. AF_04/2016	unid.	1,00	Conforme projeto elétrico - 1 unidade
8.4	ELETRODUTO FLEXÍVEL CORRUGADO, PVC, DN 20 MM (1/2"), PARA CIRCUITOS TERMINAIS, INSTALADO EM LAJE - FORNECIMENTO E INSTALAÇÃO. AF_12/2015	m	2,00	Conforme projeto elétrico - 2,00m
8.5	ELETRODUTO FLEXÍVEL CORRUGADO, PVC, DN 25 MM (3/4"), PARA CIRCUITOS TERMINAIS, INSTALADO EM LAJE - FORNECIMENTO E INSTALAÇÃO. AF_12/2015	m	103,70	Conforme projeto elétrico - 102,70m + 1,00m = 103,70m
8.6	ELETRODUTO FLEXÍVEL CORRUGADO, PVC, DN 32 MM (1"), PARA CIRCUITOS TERMINAIS, INSTALADO EM LAJE - FORNECIMENTO E INSTALAÇÃO. AF_12/2015	m	1,00	Conforme projeto elétrico - 1,00m



PREFEITURA MUNICIPAL DE VARGEM ALTA

ESTADO DO ESPÍRITO SANTO

Obra: CONSTRUÇÃO DE ACADEMIA DA SAÚDE

Local: CASTELINHO - VARGEM ALTA/ ES

MEMÓRIA DE CÁLCULO

8.7	ELETRODUTO FLEXÍVEL CORRUGADO, PEAD, DN 40 MM (1 1/4"), PARA CIRCUITOS TERMINAIS, INSTALADO EM LAJE - FORNECIMENTO E INSTALAÇÃO. AF_12/2015	m	31,70	Conforme projeto elétrico - 31,70m
8.8	CABO DE COBRE FLEXÍVEL ISOLADO, 1,5 MM ² , ANTI-CHAMA 450/750 V, PARA CIRCUITOS TERMINAIS - FORNECIMENTO E INSTALAÇÃO. AF_12/2015	m	203,00	Conforme projeto elétrico - 203,00m
8.9	CABO DE COBRE FLEXÍVEL ISOLADO, 2,5 MM ² , ANTI-CHAMA 450/750 V, PARA CIRCUITOS TERMINAIS - FORNECIMENTO E INSTALAÇÃO. AF_12/2015	m	107,10	Conforme projeto elétrico - 107,10m
8.10	CABO DE COBRE FLEXÍVEL ISOLADO, 6 MM ² , ANTI-CHAMA 450/750 V, PARA CIRCUITOS TERMINAIS - FORNECIMENTO E INSTALAÇÃO. AF_12/2015	m	12,30	Conforme projeto elétrico - 12,30m
8.11	INTERRUPTOR SIMPLES (1 MÓDULO), 10A/250V, INCLUINDO SUPORTE E PLACA - FORNECIMENTO E INSTALAÇÃO. AF_12/2015	unid.	4,00	Conforme projeto elétrico - 4 unidades
8.12	TOMADA BAIXA DE EMBUTIR (1 MÓDULO), 2P+T 10 A, INCLUINDO SUPORTE E PLACA - FORNECIMENTO E INSTALAÇÃO. AF_12/2015	unid.	2,00	Conforme projeto elétrico - 2 unidades
8.13	LUMINÁRIA TIPO CALHA, DE SOBREPOR, COM 1 LÂMPADA TUBULAR DE 36 W - FORNECIMENTO E INSTALAÇÃO. AF_11/2017	unid.	3,00	Conforme projeto elétrico - 3 unidades
8.14	POSTE PÉTALA LED PRETO 3M	unid.	6,00	Conforme projeto elétrico - 6 unidades
8.15	HASTE DE ATERRAMENTO 5/8 PARA SPDA - FORNECIMENTO E INSTALAÇÃO. AF_12/2017	unid.	1,00	Conforme projeto elétrico - 1 unidade
9	INSTALAÇÕES HIDROSSANITÁRIAS			
9.1	Ponto de água fria (lavatório, tanque, pia de cozinha, etc...)	pt	2,00	2 unidades
9.2	Ponto com registro de pressão (chuveiro, caixa de descarga, etc...)	pt	2,00	2 unidades
9.3	Ponto para esgoto primário (vaso sanitário)	pt	2,00	2 unidades
9.4	Ponto para esgoto secundário (pia, lavatório, mictório, tanque, bidê, etc...)	pt	2,00	2 unidades
9.5	Ponto para ralo seco, inclusive ralo pvc 10 cm com grelha em pvc	pt	2,00	2 unidades
10	APARELHOS HIDROSSANITÁRIOS			
10.1	VASO SANITARIO SIFONADO CONVENCIONAL PARA PCD SEM FURO FRONTAL COM LOUÇA BRANCA SEM ASSENTO, INCLUSO CONJUNTO DE LIGAÇÃO PARA BACIA SANITÁRIA AJUSTÁVEL - FORNECIMENTO E INSTALAÇÃO. AF_10/2016	unid.	2,00	2 unidades
10.2	LAVATÓRIO LOUÇA BRANCA SUSPENSO, 29,5 X 39CM OU EQUIVALENTE, PADRÃO POPULAR - FORNECIMENTO E INSTALAÇÃO. AF_12/2013	unid.	2,00	2 unidades
10.3	TORNEIRA CROMADA DE MESA, 1/2" OU 3/4", PARA LAVATÓRIO, PADRÃO MÉDIO - FORNECIMENTO E INSTALAÇÃO. AF_12/2013	unid.	2,00	2 unidades
11	ESQUADRIAS			



PREFEITURA MUNICIPAL DE VARGEM ALTA

ESTADO DO ESPÍRITO SANTO

Obra: CONSTRUÇÃO DE ACADEMIA DA SAÚDE

Local: CASTELINHO - VARGEM ALTA/ ES

MEMÓRIA DE CÁLCULO

11.1	PORTA DE MADEIRA PARA VERNIZ, SEMI-OCA (LEVE OU MÉDIA), 80X210CM, ESPESSURA DE 3,5CM, INCLUSO DOBRADIÇAS - FORNECIMENTO E INSTALAÇÃO. AF_08/2015	unid.	3,00	3 unidades
11.2	ADUELA / MARCO / BATENTE PARA PORTA DE 80X210CM, PADRÃO POPULAR - FORNECIMENTO E MONTAGEM. AF_08/2015	unid.	3,00	3 unidades
11.3	ALIZAR / GUARNIÇÃO DE 5X1,5CM PARA PORTA DE 80X210CM FIXADO COM PREGOS, PADRÃO POPULAR - FORNECIMENTO E INSTALAÇÃO. AF_08/2015	unid.	3,00	3 unidades
11.4	FECHADURA DE EMBUTIR COM CILINDRO, EXTERNA, COMPLETA, ACABAMENTO PADRÃO POPULAR, INCLUSO EXECUÇÃO DE FURO - FORNECIMENTO E INSTALAÇÃO. AF_08/2015	unid.	1,00	1 unidade
11.5	FECHADURA DE EMBUTIR PARA PORTA DE BANHEIRO, COMPLETA, ACABAMENTO PADRÃO POPULAR, INCLUSO EXECUÇÃO DE FURO - FORNECIMENTO E INSTALAÇÃO. AF_08/2015	unid.	2,00	2 unidades
11.6	JANELA DE AÇO DE CORRER, 2 FOLHAS, FIXAÇÃO COM PARAFUSO SOBRE CONTRAMARCO (EXCLUSIVE CONTRAMARCO), COM VIDROS, PADRONIZADA. AF_07/2016	m ²	1,95	1,50m x 1,30m = 1,95m ²
11.7	JANELA DE AÇO BASCULANTE, FIXAÇÃO COM PARAFUSO SOBRE CONTRAMARCO (EXCLUSIVE CONTRAMARCO), SEM VIDROS, PADRONIZADA. AF_07/2016	m ²	0,60	0,60m x 1,00m = 0,60m ²
12	ADMINISTRAÇÃO LOCAL			
12.1	Administração do canteiro de obras	unid.	1,00	1 unidade
13	EQUIPAMENTOS			
13.1	Espaldar	unid.	1,00	
13.2	Esqui triplo	unid.	1,00	
13.3	Rotação diagonal triplo	unid.	1,00	
13.4	Rotação vertical triplo	unid.	1,00	
13.5	Simulador de cavalgada triplo	unid.	1,00	
13.6	Simulador de caminhada triplo	unid.	1,00	
13.7	Simulador de escada triplo	unid.	1,00	
13.8	Barra para flexão de braços	unid.	1,00	
14	COMPLEMENTARES EXTERNOS			
14.1	PLACA DE OBRA EM CHAPA DE ACO GALVANIZADO	m ²	4,50	3,00m x 1,50m = 4,50m ²
14.2	Fornecimento e assentamento de totem (0,80m x 1,60m)	unid.	1,00	1 unidade



PREFEITURA MUNICIPAL DE VARGEM ALTA

ESTADO DO ESPÍRITO SANTO

Obra: CONSTRUÇÃO DE ACADEMIA DA SAÚDE

Local: CASTELINHO - VARGEM ALTA/ ES

MEMÓRIA DE CÁLCULO

Vargem Alta/ES, 24 de outubro de 2019

GERALDO BRUNORO ESTEVES
CREA-ES 033738/D

ORÇAMENTO PREÇO MÉDIO GALPOES	
EMPRESA	PREÇO
SHOPTIME	R\$ 745,45
RLUX	R\$ 280,94
LOJAS AMERICANAS	R\$ 745,45
PREÇO MÉDIO	R\$ 590,61

EQUIPAMENTOS	PREÇOS			Preço médio
	Tryanon	Milla	Life	
Espaldar	R\$ 2.063,77	R\$ 3.100,00	R\$ 2.016,00	R\$ 2.393,26
Esqui triplo	R\$ 5.759,40	R\$ 6.370,00	R\$ 6.020,00	R\$ 6.049,80
Rotação diagonal triplo	R\$ 3.040,78	R\$ 3.620,00	R\$ 2.100,00	R\$ 2.920,26
Rotação vertical triplo	R\$ 2.534,56	R\$ 2.215,00	R\$ 1.680,00	R\$ 2.143,19
Simulador de cavalgada triplo	R\$ 5.875,64	R\$ 6.170,00	R\$ 4.760,00	R\$ 5.601,88
Simulador de caminhada triplo	R\$ 5.403,16	R\$ 4.660,00	R\$ 4.620,00	R\$ 4.894,39
Simulador de escada triplo	R\$ 7.294,71	R\$ 15.000,00	R\$ 5.040,00	R\$ 9.111,57
Barra para flexão de braços	R\$ 2.893,91	R\$ 3.460,00	R\$ 2.800,00	R\$ 3.051,30

Obs: Os aparelhos do item barra para flexão de braços possuem alturas similares.

6
11
20
22
35
38
36
23

MÉDIA DE PREÇOS - TOTEM	
EMPRESA	PREÇO
XFILM	R\$ 850,00
MARETO	R\$ 1.890,00
COMPUGRAF	R\$ 1.300,00
PREÇO MÉDIO	R\$ 1.346,67



PREFEITURA MUNICIPAL DE VARGEM ALTA
ESTADO DO ESPÍRITO SANTO

OBRA: CONSTRUÇÃO DE ACADEMIA DA SAÚDE

LOCAL: CASTELINHO - VARGEM ALTA/ ES

COMPOSIÇÃO DE PREÇO AUXILIAR

Item 9	ADMINISTRAÇÃO LOCAL	Unidade					
12	Administração do canteiro de obra	UND					
CÓDIGO	1 - MÃO DE OBRA	UNID.	COEFICIENTE	P. UNITÁRIO	TOTAL PARCIAL	QUANTIDADE	TOTAL
93567 SINAPI	ENGENHEIRO CIVIL DE OBRA PLENO COM ENCARGOS COMPLEMENTARES	MÊS	0,04	14.769,22	561,23	6,00	3.367,38
93572 SINAPI	COM ENCARGOS COMPLEMENTARES MÊS	MÊS	0,06	6.208,34	341,46	6,00	2.048,75
TOTAL A							5.416,13

RESUMO

DISCRIMINAÇÃO	TAXA	VALORES
MÃO DE OBRA (TOTAL A)		5.416,13
MATERIAIS (TOTAL B)		-
EQUIPAMENTOS (TOTAL C)		-
BDI ADERIDO	30,90%	1.673,59
ENCARGOS SOCIAIS ADERIDO	49,72%	5.416,13
SUBTOTAL		7.089,72
TOTAL		7.089,72

Vargem Alta/ES, 24 de outubro de 2019

GERALDO BRUNORO ESTEVES
CREA-ES 033738/D



PREFEITURA MUNICIPAL DE VARGEM ALTA

ESTADO DO ESPÍRITO SANTO

OBRA: CONSTRUÇÃO DE ACADEMIA DA SAÚDE

LOCAL: CASTELINHO - VARGEM ALTA/ ES

CRONOGRAMA FÍSICO-FINANCEIRO COM BARRAS

ITEM	ESPECIFICAÇÃO	VALOR DA OBRA E % FÍSICA	ANDAMENTO EM MESES					
			1º MÊS	2º MÊS	3º MÊS	4º MÊS	5º MÊS	6º MÊS
11	ESQUADRIAS	3.833,12						3.833,12
		2,64%						
								100,00%
12	ADMINISTRAÇÃO LOCAL	7.089,72	1.181,62	1.181,62	1.181,62	1.181,62	1.181,62	1.181,62
		4,88%						
			16,67%	16,67%	16,67%	16,67%	16,67%	16,67%
13	EQUIPAMENTOS	47.340,83						47.340,83
		32,59%						
								100,00%
14	COMPLEMENTARES EXTERNOS	3.347,92						3.347,92
		2,30%						
								100,00%
TOTAL SIMPLES		145.280,21	7.558,36	23.337,88	10.376,36	26.363,51	9.445,97	68.198,13
TOTAL ACUMULADO			7.558,36	30.896,24	41.272,60	67.636,11	77.082,08	145.280,21
% SIMPLES		100%	5,20%	16,06%	7,14%	18,15%	6,50%	46,94%
% ACUMULADO			5,20%	21,27%	28,41%	46,56%	53,06%	100,00%

Vargem Alta/ES, 24 de outubro de 2019

GERALDO BRUNORO ESTEVES
CREA-ES 033738/D

JOÃO CHRISÓSTOMO ALTOÉ
PREFEITO MUNICIPAL



PREFEITURA MUNICIPAL DE VARGEM ALTA ESTADO DO ESPÍRITO SANTO

Obra: CONSTRUÇÃO DE ACADEMIA DA SAÚDE
Local: CASTELINHO - VARGEM ALTA/ ES

MEMORIAL DESCRITIVO

SERVIÇOS PRELIMINARES

PLACA DE OBRA:

A placa da obra deverá ser confeccionada em chapa de aço galvanizada nas dimensões de 2,00m x 1,00 m

BARRACAO DE OBRA:

O barracão de obra para almoxarifado com 5,00m², de chapa de madeira compensada.

MOVIMENTO DE TERRA

A escavação para execução das fundações e cintamento deverá ser manual.
O reaterro será manual apiloado com soquete.

ESTRUTURAS DE CONCRETO ARMADO

As estruturas de concreto armado deverão ser executadas conforme o projeto estrutural, empregando todos os materiais conforme especificados na planilha

PISO

ÁREA COBERTA

Será executado lastro de concreto magro com 5cm de espessura.
Será executado contrapiso, com preparo manual, com 2cm de espessura.
Será executado piso cimentado com 3cm de espessura.

ÁREA DESCOBERTA

Será executado piso armado de concreto 20MPa com 7 cm de espessura, com armação em tela soldada.

ALVENARIA DE VEDAÇÃO

Será executada alvenaria de vedação com blocos cerâmicos.
Será executado chapisco aplicado nas alvenarias.
Será executado emboço aplicado nas alvenarias.

REVESTIMENTO

Será executado emassamento nas paredes e teto com massa epoxi, 2 demãos.
O fundo selador acrílico será aplicado nas paredes e teto, uma demão.
Será executada pintura do teto e das paredes com tinta latéx PVA, duas demãos.

INSTALAÇÕES ELÉTRICAS

As instalações elétricas deverão ser executadas conforme o projeto elétrico, empregando todos os materiais conforme especificados na planilha

INSTALAÇÕES HIDROSSANITÁRIAS

Serão executados pontos de água fria para as pias e caixas de descarga nos banheiros PNE.
Serão instalados pontos de esgoto para os vasos sanitários e pias nos banheiros PNE.
Serão instalados pontos para ralo seco.

APARELHOS HIDROSSANITÁRIOS

Os aparelhos hidrossanitários serão instalados conforme especificado em planilha.

#REF!

O telhado será executado com estrutura de madeira em 4 águas com telha cerâmica.



PREFEITURA MUNICIPAL DE VARGEM ALTA
ESTADO DO ESPÍRITO SANTO

Obra: CONSTRUÇÃO DE ACADEMIA DA SAÚDE
Local: CASTELINHO - VARGEM ALTA/ ES

MEMORIAL DESCRITIVO

ESQUADRIAS

As esquadrias serão instaladas conforme projeto arquitetônico.

ADMINISTRAÇÃO LOCAL

A obra deverá contar com um engenheiro civil e um encarregado de obras em todo o período de execução conforme o cronograma físico e financeiro da referida obra.

EQUIPAMENTOS

Serão instalados equipamentos da academia de saúde conforme planilha.

COMPLEMENTARES EXTERNOS

Será executado totem com 0,80m x 1,60m.

A placa com logomarca da academia de saúde será executada em chapa de aço galvanizado.

Vargem Alta/ES, 24 de outubro de 2019

GERALDO BRUNORO ESTEVES
CREA-ES 033738/D



DETALHAMENTO DO BDI

PROPOSITANTE: **Prefeitura de Vargem Alta**

OBRA: **CONSTRUÇÃO DE ACADEMIA DA SAÚDE**

CONTRATO:

1. Regime de Contribuição Previdenciária

Com Desoneração

2. Tipo de Intervenção

Edificações

3. Incidências sobre o custo

Administração Central - AC	5,62	%
Riscos - R	1,10	%
Seguros e Garantias Contratuais - S+G	1,50	%
Despesas e Encargos Financeiros - DF	1,50	%
Lucro - L	3,50	%

4 – Incidências sobre o preço de venda

Despesas Tributárias - I	13,15	%
<i>Percentual da base de cálculo para o ISS:</i>	100,00	%
<i>Alíquota do ISS (sobre a base de cálculo):</i>	5,00	%
<i>COFINS</i>	3,00	%
<i>PIS</i>	0,65	%
<i>INSS</i>	4,50	%

5 – Demonstrativo de cálculo do BDI

$$\text{BDI} = \frac{(1+(AC+S+R+G))(1+DF)(1+L)}{(1-I)} - 1 =$$

30,90%

Declaro para os devidos fins que, conforme legislação tributária municipal, a base de cálculo do ISS para Edificações é de 100 %, com a respectiva alíquota de 5 %

Declaro para os devidos fins que o regime de Contribuição Previdenciária adotado para elaboração do orçamento foi Com Desoneração, e que esta é a alternativa mais adequada para a Administração Pública.

Eng./Arq. **GERALDO BRUNORO ESTEVES**
CREA/CAU: **CREA - ES 033738/D**

Nome **JOÃO CHRISÓSTOMO ALTOÉ**
Cargo **Prefeito Municipal**



PREFEITURA MUNICIPAL DE VARGEM ALTA

Estado do Espírito Santo
Gerência de Licitação e Contratos
Comissão Permanente de Licitação

PROCESSO Nº 0288/20
TOMADA DE PREÇOS
Nº 005/2020

Fl: _____

Rub: _____

ANEXO II

CARTA CREDENCIAL

À
Comissão Permanente de Licitação
Prefeitura Municipal de Vargem Alta

ASSUNTO: Credencial de Representação para a Tomada de Preços nº xxx/2020

O(s) abaixo assinado(s), na qualidade de responsável(is) legal(is) pela Empresa vem pela presente, informar a essa Comissão Permanente de Licitação, que o (a) Sr.(a), portador carteira(s) de identidade nº é pessoa designada para acompanhar a TOMADA DE PREÇOS em epígrafe, podendo para tanto, impugnar, transigir, renunciar a recursos, requerer, assinar, enfim, praticar os atos que forem precisos para o fiel cumprimento do presente credenciamento.

Local de Data

Nome do representante legal:

CPF:

RG:



PREFEITURA MUNICIPAL DE VARGEM ALTA

Estado do Espírito Santo
Gerência de Licitação e Contratos
Comissão Permanente de Licitação

PROCESSO Nº 0288/20
TOMADA DE PREÇOS
Nº 005/2020

Fl: _____

Rub: _____

ANEXO III

MODELO DE DECLARAÇÃO DE RESPONSABILIDADE TÉCNICA (opcional)

À
Comissão Permanente de Licitação
Prefeitura Municipal de Vargem Alta

Ref.: Tomada de Preços nº xxx/2020

A Empresa _____, inscrita no CNPJ sob nº _____, por intermédio de seu representante legal, o(a) Sr(a). _____, portador da Cédula de Identidade nº _____, e do CPF nº _____ informa que o(s) Engenheiro(s) abaixo relacionado (s) e apresentado(s) no(s) Atestado(s) de Qualificação Técnica da Fase de Habilitação da **Tomada de Preços Nº xxx/2020**, será(ão) o(s) Responsável(eis) Técnico(s) pelos serviços objetos da presente licitação:

Nome do profissional:

Número do registro:

Título (s):

Nº DA CAT	PARCELA DE MAIOR RELEVÂNCIA (CONFORME EDITAL)	PÁGINA DE COMPROVAÇÃO TÍTULO

Utilizar para quantos profissionais forem necessários

Local de Data

Nome do representante legal:

CPF:

RG:



PREFEITURA MUNICIPAL DE VARGEM ALTA

Estado do Espírito Santo
Gerência de Licitação e Contratos
Comissão Permanente de Licitação

PROCESSO Nº 0288/20
TOMADA DE PREÇOS
Nº 005/2020

Fl: _____

Rub: _____

ANEXO IV

MODELO DE DECLARAÇÃO DE ENQUADRAMENTO

À

Comissão Permanente de Licitação
Prefeitura Municipal de Vargem Alta

Ref.: Tomada de Preços nº xxx/2020

A empresa, inscrita no CNPJ nº, DECLARA, em atendimento ao previsto no edital da Tomada de Preços Nº, que cumpre os requisitos legais para a qualificação como microempresa, empresa de pequeno porte, microempreendedor individual ou equiparado, nos termos do art. 3º da Lei Complementar nº 123/06, e nem possui quaisquer dos impedimentos do § 4º do art. citado, estando apta a usufruir do tratamento favorecido estabelecido nos arts. 42 a 49 da Lei Complementar nº 123/06 e alterações.

Local de Data

Nome do representante legal:

CPF:

RG:



PREFEITURA MUNICIPAL DE VARGEM ALTA

Estado do Espírito Santo
Gerência de Licitação e Contratos
Comissão Permanente de Licitação

PROCESSO Nº 0288/20
TOMADA DE PREÇOS
Nº 005/2020

Fl: _____

Rub: _____

ANEXO V

MODELO DE DECLARAÇÃO CONJUNTA

À
Comissão Permanente de Licitação
Prefeitura Municipal de Vargem Alta

Ref.: Tomada de Preços nº xxx/2020

A empresa, estabelecida à(ENDEREÇO COMPLETO), devidamente inscrita no CNPJ sob o n.º, DECLARA:

- Que não possui sócio, administrador, gerente ou funcionário que seja servidor da Prefeitura Municipal de Vargem Alta/ES. Declara, ainda, ter pleno conhecimento do impedimento em participar de licitações, no âmbito do Município de Vargem alta/ES, quando existir vínculo entre o sócio, administrador, gerente ou funcionário que seja servidor público municipal, ainda que este vínculo seja de natureza técnica, comercial, econômica, financeira ou trabalhista;

- Que inexistem qualquer fato superveniente que impeça sua participação na licitação, bem como aceita, incondicionalmente, as condições estabelecidas no Edital e seus anexos;

- Que inexistem os impedimentos previstos no Artigo 9º da Lei 8.666/93;

- Que não emprega menores de 18 (dezoito) anos em trabalho noturno, perigoso ou insalubre e não emprega menores de 16 (dezesseis) anos, conforme Decreto Federal nº 4.358/02 e para os fins do disposto no inciso V do art. 27 da Lei 8.666/93, acrescido pela Lei n.º 9.854/99;

- Que atende aos critérios de qualidade ambiental e sustentabilidade socioambiental, respeitando as normas de proteção do meio ambiente, em conformidade com a IN 01/2010-SLTI;

- Que tem pleno conhecimento dos elementos constantes deste edital, dos locais e de todas as condições gerais e peculiares dos serviços a serem executados, não podendo invocar nenhum desconhecimento como elemento impeditivo da formulação de sua proposta e do perfeito cumprimento do contrato;

- Que dispõe de equipamentos, utensílios e pessoal para a execução do objeto.

Local de Data

Nome do representante legal:

CPF:

RG:



PREFEITURA MUNICIPAL DE VARGEM ALTA

Estado do Espírito Santo
Gerência de Licitação e Contratos
Comissão Permanente de Licitação

PROCESSO Nº 0288/20
TOMADA DE PREÇOS
Nº 005/2020

Fl: _____

Rub: _____

ANEXO VI

MODELO DE DECLARAÇÃO DE SUBCONTRATAÇÃO

À
Comissão Permanente de Licitação
Prefeitura Municipal de Vargem Alta

Ref.: Tomada de Preços nº xxx/2020

A empresa....., inscrita no CNPJ N ° DECLARA para os devidos fins que concorda em subcontratar até 30% (trinta por cento) do valor licitado para empreendedor individual, microempresas e empresa de pequeno porte abaixo qualificados, conforme disposto no inciso II do Art. 48 da Lei Complementar Nº 123/2006 e alterações.

- 1.
- 2.
- 3.

- Indicar e qualificar as empresas a serem contratadas, com a descrição dos bens e/ou serviços a serem fornecidos e respectivos valores.

Local de Data

Nome do representante legal:

CPF:

RG:



PREFEITURA MUNICIPAL DE VARGEM ALTA

Estado do Espírito Santo
Gerência de Licitação e Contratos
Comissão Permanente de Licitação

PROCESSO Nº 0288/20
TOMADA DE PREÇOS
Nº 005/2020

Fl: _____

Rub: _____

ANEXO VII **MODELO DE PROPOSTA COMERCIAL**

À
Comissão Permanente de Licitação
Prefeitura Municipal de Vargem Alta

Ref.: Tomada de Preços nº xxx/2020

Pela presente, a empresa, inscrita no CNPJ Nº apresenta e submete a essa Comissão Permanente de Licitação proposta comercial relativa à (objeto da licitação), assumindo inteira responsabilidade por quaisquer erros ou omissões que venham ser verificados na sua preparação.

O preço, a ser considerado para fins de julgamento e formalização de Contrato, referido à data da abertura dos Documentos de proposta, é de: R\$(.....).

A validade desta Proposta é de 90 (noventa) dias a contar da data da apresentação dos Documentos de Habilitação e Proposta.

Local de Data

Nome do representante legal:

CPF:

RG:



PREFEITURA MUNICIPAL DE VARGEM ALTA

Estado do Espírito Santo
Gerência de Licitação e Contratos
Comissão Permanente de Licitação

PROCESSO Nº 0288/20
TOMADA DE PREÇOS
Nº 005/2020

Fl: _____

Rub: _____

ANEXO VIII

MODELO DE DECLARAÇÃO QUE ASSUME INTEIRA RESPONSABILIDADE

À
Comissão Permanente de Licitação
Prefeitura Municipal de Vargem Alta

Ref.: Tomada de Preços nº xxx/2020

Senhor Presidente,

Pela presente, encaminhamos à apreciação dessa CPL, a Proposta de Preço relativa à nossa participação na Tomada de Preços acima identificado, e, na oportunidade, DECLARAMOS que assumimos inteira responsabilidade por qualquer erro ou omissão que por ventura venha a ser detectado na preparação da mesma, DECLARANDO ainda, que no preço estão comprometidas todas as despesas, que direta ou indiretamente, decorram da prestação do serviço objeto desta licitação, inclusive todos os tributos incidentes sobre os mesmos.

Atenciosamente,

Local de Data

Nome do representante legal:

CPF:

RG:



PREFEITURA MUNICIPAL DE VARGEM ALTA

Estado do Espírito Santo
Gerência de Licitação e Contratos
Comissão Permanente de Licitação

PROCESSO Nº 0288/20
TOMADA DE PREÇOS
Nº 005/2020

Fl: _____

Rub: _____

ANEXO IX

MODELO DE DECLARAÇÃO DE ELABORAÇÃO INDEPENDENTE DE PROPOSTA

Eu, _____, RG nº _____ emitido pelo _____ e CPF nº _____, como representante devidamente constituído da empresa _____, CNPJ _____, para fins do disposto no item _____ do Edital _____/_____, declara, sob as penas da lei, em especial o art. 299 do Código Penal Brasileiro, que:

a) A proposta anexa foi elaborada de maneira independente pela empresa o seu conteúdo não foi, no todo ou em parte, direta ou indiretamente, informado, discutido com ou recebido de qualquer outro participante potencial ou de fato na Tomada de Preços nº _____/_____, por qualquer meio ou por qualquer pessoa;

b) A intenção de apresentar a proposta anexa não foi informada a, discutido com ou recebido de qualquer outro participante potencial ou de fato na Tomada de Preços nº _____/_____, por qualquer meio ou por qualquer pessoa.

c) Que não tentou, por qualquer meio ou por qualquer pessoa, influir na decisão de qualquer outro participante potencial ou de fato na Tomada de Preços nº _____/_____, quanto a participar ou não da referida licitação;

d) Que o conteúdo da proposta anexa não será, no todo ou em parte, direta ou indiretamente, comunicado a ou discutido com qualquer outro participante potencial ou de fato na Tomada de Preços nº _____/_____, antes da adjudicação do objeto da referida licitação;

e) Que o conteúdo da proposta anexa não foi, no todo ou em parte, direta ou indiretamente, informado a, discutido com ou recebido por qualquer integrante da Prefeitura Municipal de Vargem Alta/ES, antes da abertura oficial das propostas, e

f) Que está plenamente ciente do teor e da extensão desta declaração e que detém plenos poderes e informações para firmá-la.

Local de Data

Nome do representante legal:

CPF:

RG:



PREFEITURA MUNICIPAL DE VARGEM ALTA

Estado do Espírito Santo
Gerência de Licitação e Contratos
Comissão Permanente de Licitação

PROCESSO Nº 0288/20
TOMADA DE PREÇOS
Nº 005/2020

Fl: _____

Rub: _____

ANEXO X

MINUTA CONTRATUAL

Contrato que entre si celebram o Município de Vargem Alta e a empresa, para o fim expresso nas cláusulas que o integram.

O MUNICÍPIO DE VARGEM ALTA, Espírito Santo, pessoa jurídica de direito público, com sede na Rua Zildio Moschen, 22, Centro, Vargem Alta/ES, inscrito no CNPJ-MF sob o nº 31.723.570/0001-33, neste ato representado pelo Prefeito Municipal, Sr. João Chrisóstomo Altoé, portador do CPF-MF nº 621.289.737-1 e RG nº. 351.470/ES, por intermédio do **FUNDO MUNICIPAL DE SAÚDE - FMS**, com sede na Rua Padre Antonio Maria, 210, Centro, Vargem Alta/ES, inscrito no CNPJ-MF sob o nº 14.645.035/0001-92, neste ato representado pela sua Gestora, Sr.^a Ana Ignêz Cereza, portadora do CPF-MF nº 722.620.447-91 e RG nº 03999033-8/RJ, doravante denominado **CONTRATANTE** e, de outro lado, a empresa, pessoa jurídica de direito privado, inscrita no CNPJ/MF sob nº, com sede na, por seu representante legal, Sr., brasileiro, estado civil,, inscrito no CPF/MF sob nº e Cédula de Identidade nº, residente e Domiciliado na Rua, doravante denominada **CONTRATADA**, resolvem firmar o presente contrato para a **CONTRATAÇÃO DE EMPRESA ESPECIALIZADA PARA A EXECUÇÃO DE OBRA DE CONSTRUÇÃO DE ACADEMIA DE SAÚDE NO DISTRITO DE CASTELINHO, MUNICÍPIO DE VARGEM ALTA/ ES, CONFORME PORTARIA GM/MS Nº 4.059, DE 18 DE DEZEMBRO DE 2018 (PROPOSTA FUNDO A FUNDO Nº 14645.0350001/18-009)**, conforme Planilha e Projetos em anexos e Proposta apresentada pela CONTRATADA datada de ___/___/___, sob o regime de empreitada por preço global, nos termos do procedimento licitatório – Tomada de Preços Nº 005/2020, tudo de acordo com a Lei Federal nº 8.666/93 e alterações posteriores, que se regerá mediante as Cláusulas e condições que subseguem.

CLÁUSULA PRIMEIRA - OBJETO DO CONTRATO

1.1 - Constitui o objeto deste instrumento a **CONTRATAÇÃO DE EMPRESA ESPECIALIZADA PARA A EXECUÇÃO DE OBRA DE CONSTRUÇÃO DE ACADEMIA DE SAÚDE NO DISTRITO DE CASTELINHO, MUNICÍPIO DE VARGEM ALTA/ ES, CONFORME PORTARIA GM/MS Nº 4.059, DE 18 DE DEZEMBRO DE 2018 (PROPOSTA FUNDO A FUNDO Nº 14645.0350001/18-009)**, conforme memorial descritivo, planilha e projetos em anexos, Proposta apresentada pela CONTRATADA datada de ___/___/___ e demais documentos técnicos que fazem parte integrante da Tomada de Preços Nº 005/2020.

CLÁUSULA SEGUNDA – DA VIGÊNCIA

- 2.1. – O prazo de vigência do contrato será de 10 (dez) meses, contados a partir de sua assinatura.
- 2.2 - O prazo para execução da obra é de até 06 (seis) meses, contados a partir da emissão da Ordem de Serviço, podendo ser prorrogado, de acordo com a lei.
- 2.3 - O início da obra dar-se-á em até 05 (cinco) dias, contados da data de recebimento da Ordem de Serviço, após homologação do certame e assinatura do contrato.
- 2.4 - A prorrogação dos prazos de execução e vigência do contrato será precedida da correspondente adequação do cronograma físico-financeiro, bem como de justificativa e autorização da autoridade competente para a celebração do ajuste, devendo ser formalizada nos autos do processo administrativo.

CLÁUSULA TERCEIRA - PREÇOS, CONDIÇÕES DE PAGAMENTO E REAJUSTAMENTO

- 3.1 - Pela execução da obra prevista na Cláusula Primeira, o Contratante pagará à Contratada o preço de **R\$** (.....), conforme proposta de preços, irremovível nos primeiros 12 (doze) meses.
- 3.2 - No valor acima estão incluídas todas as despesas ordinárias diretas e indiretas decorrentes da execução do objeto, inclusive tributos e/ou impostos, encargos sociais, trabalhistas, previdenciários, fiscais e comerciais incidentes, bem como taxas de licenciamento, administração, frete, seguro e outros necessários ao cumprimento integral do objeto da contratação.
- 3.3 - Serão elaboradas pela Contratada, medições dos serviços executados, aplicando-se os preços unitários planilhados às quantidades medidas, que serão aprovadas e liberadas pela fiscalização da Contratante.

CNPJ 31.723.570/0001-33

Rua Zildio Moschen, 22 - Vargem Alta - Espírito Santo - Caixa Postal 48 - CEP 29295-000 Telefones: (28) 3528-1900



PREFEITURA MUNICIPAL DE VARGEM ALTA

Estado do Espírito Santo
Gerência de Licitação e Contratos
Comissão Permanente de Licitação

PROCESSO Nº 0288/20
TOMADA DE PREÇOS
Nº 005/2020

Fl: _____

Rub: _____

3.4 - Os pagamentos serão efetuados conforme as medições dos serviços atestados e aprovados pela fiscalização da Contratante e ainda mediante fatura, até o 10º (décimo) dia do mês subsequente à apresentação desta, mediante apresentação do documento fiscal hábil.

§1º Esse prazo poderá ser estendido caso o recurso para pagamento seja proveniente de convênios, contratos de repasse ou congêneres, sendo que nestes casos os pagamentos ficam condicionados à liberação de recursos pelos órgãos concedentes.

§2º Havendo erro na apresentação da Nota Fiscal/Fatura, ou circunstância que impeça a liquidação da despesa, o pagamento ficará sobrestado até que a Contratada providencie as medidas saneadoras. Nesta hipótese, o prazo para pagamento iniciar-se-á após a comprovação da regularização da situação, não acarretando qualquer ônus para a Contratante.

3.5 – Deverão constar no corpo do documento de liquidação os dados referentes o Convênio/Contrato de Repasse, a saber:

3.5.1- Proposta fundo a fundo Nº 14645.0350001/18-009

3.6 - A **CONTRATADA**, por ocasião do pagamento, deverá apresentar as documentações descritas abaixo:

3.6.1 – Para a primeira medição:

- Certidão Negativa de Débito com as Receitas Federal, Estadual (sede ou domicílio da empresa) e Municipal (sede ou domicílio da empresa);
- Certidão Negativa de Débitos com o FGTS;
- Certidão Negativa de Débitos Trabalhistas (CNDT);
- Anotação de Responsabilidade Técnica (ART) de execução;
- Cadastro Específico do INSS – CEI da obra.
- Prova de recolhimento junto ao FGTS e ao INSS, referente ao mês anterior à execução dos serviços;
- SEFIP/GFIP com indicação específica da folha de pagamento dos serviços, referentes ao mês anterior à execução dos serviços;
- Folha de pagamento referente ao mês anterior à execução dos serviços.

3.6.2 Para as demais medições:

- Certidão Negativa de Débito com as Receitas Federal, Estadual e Municipal (sede da empresa);
- Certidão Negativa de Débitos com o FGTS;
- Certidão Negativa de Débitos Trabalhistas (CNDT);
- Prova de recolhimento junto ao FGTS e ao INSS, referente ao mês anterior à execução dos serviços;
- SEFIP/GFIP com indicação específica da folha de pagamento dos serviços, referentes ao mês anterior à execução dos serviços;
- Folha de pagamento referente ao mês anterior à execução dos serviços.

3.6.3 Para a última medição, além da documentação exigida no item 3.6.2, apresentar o Termo de Recebimento Provisório da obra, emitido pelo fiscal da obra.

3.7 – Todas as certidões indicadas nos itens 3.6.1 e 3.6.2 acima deverão estar válidas e vigentes quando de sua apresentação para pagamento das medições.

3.8 - O pagamento somente será efetuado após o ateste, pelo servidor competente, da Nota Fiscal/Fatura apresentada pela Contratada, acompanhada dos demais documentos exigidos neste instrumento contratual.

3.9 - O valor consignado neste Termo de Contrato é fixo e irrevogável, porém poderá ser corrigido anualmente mediante requerimento da contratada, observado o interregno mínimo de um ano, contado a partir da data limite para a apresentação da proposta, pela variação do índice INCC (Índice nacional da Construção Civil) ou outro que vier a substituí-lo.

3.10 Para fins de cálculo do valor do reajuste será utilizada a seguinte forma padrão para reajuste contratual, qual seja:

$$R = \frac{V (I_1 - I_0)}{I_0}$$

Onde:

R = Reajuste;

V = Valor do contrato;

I₁ = Índice relativo à data do reajuste pretendido;

I₀ = Índice da data da proposta ou da planilha a que se refere.



PREFEITURA MUNICIPAL DE VARGEM ALTA

Estado do Espírito Santo
Gerência de Licitação e Contratos
Comissão Permanente de Licitação

PROCESSO Nº 0288/20
TOMADA DE PREÇOS
Nº 005/2020

Fl: _____

Rub: _____

CLÁUSULA QUARTA - DOTAÇÃO ORÇAMENTÁRIA

4.1 – As despesas do referido contrato correrão à conta da seguinte dotação orçamentária:

4.1.1 **Órgão:** 080 - Secretaria Municipal de Saúde, **Programa:** 080100.1030200141.042 – Construção, ampliação e reforma de Unidades de Saúde, **Elemento de Despesa:** 44905100000, **Fonte de Recurso:** 121500000, **Ficha:** 0000062

CLÁUSULA QUINTA - EQUIPAMENTOS E MÃO-DE-OBRA

5.1 - Para a realização dos serviços estabelecidos neste Contrato, a Contratada deverá utilizar pessoal próprio, mão de obra especializada, ferramentas próprias e adequadas, dentro dos padrões de segurança, sempre com o acompanhamento de engenheiro responsável.

CLÁUSULA SEXTA - RESPONSABILIDADE E OBRIGAÇÕES

6.1 – São obrigações da CONTRATANTE:

6.1.1 - Exigir o cumprimento de todas as obrigações assumidas pela Contratada, de acordo com as cláusulas contratuais e os termos de sua proposta;

6.1.2 - Exercer o acompanhamento e a fiscalização dos serviços, por servidor ou comissão especialmente designada, anotando em registro próprio as falhas detectadas, indicando dia, mês e ano, bem como o nome dos empregados eventualmente envolvidos, encaminhando os apontamentos à autoridade competente para as providências cabíveis;

6.1.3 - Notificar a Contratada por escrito da ocorrência de eventuais imperfeições, falhas ou irregularidades constatadas no curso da execução dos serviços, fixando prazo para a sua correção, certificando-se de que as soluções por ela propostas sejam as mais adequadas;

6.1.4 - Pagar à Contratada o valor resultante da prestação contratual, conforme cronograma físico-financeiro;

6.1.5 - Fornecer por escrito as informações necessárias para o desenvolvimento dos serviços objeto do contrato;

6.1.6 - Publicar o presente Contrato, em resumo, no Órgão do Oficial do Município ou outros órgãos da imprensa oficial, na forma do Art. 61, parágrafo único da lei 8.666/93.

6.1.7 - Mediante processo devidamente instruído, o Contratante poderá acrescer ou diminuir o volume de serviços em até 25% (vinte e cinco por cento), sobre o valor do Contrato, bem como acrescer o prazo decorrente de alterações do projeto, inclusão ou exclusão de serviços.

6.2 – São obrigações da CONTRATADA:

6.2.1 - Utilizar pessoal devidamente registrado, recolher todos os encargos sociais, trabalhistas, previdenciários, fiscais, comerciais e outros inerentes, resultantes da execução do presente Contrato, sendo que a inadimplência de tais obrigações, não transfere a Contratante a responsabilidade por seu pagamento, nem poderá onerar objeto do Contrato ou restringir a regularização e o uso da obra, assim como tomar todas as medidas necessárias para a segurança de seus empregados e de terceiros;

6.2.2 - Reparar, corrigir, remover, reconstruir ou substituir, às suas expensas, no total ou em parte, o objeto do Contrato em que se verificarem vícios, defeitos ou incorreções resultantes da execução ou materiais empregados;

6.2.3 - A Contratada é responsável pelos danos causados diretamente ao Contratante ou a terceiros, decorrentes de sua culpa ou dolo na execução do Contrato, não excluindo ou reduzindo essa responsabilidade a fiscalização ou o acompanhamento pela Prefeitura Municipal;

6.2.4 - Manter na obra, em tempo integral, um engenheiro, bem como um preposto, aceito pela Contratante para representá-la na execução do Contrato;

6.2.5 – Entregar a obra em perfeitas condições de utilização, sendo que todo o entulho e restos de materiais provenientes da obra deverão ser retirados pela Contratada;

6.2.6 - Manter os empregados nos horários predeterminados pela Contratante;

6.2.7 - Responsabilizar-se pelos vícios e danos decorrentes da execução do objeto, de acordo com os artigos 14 e 17 a 27, do Código de Defesa do Consumidor (Lei nº 8.078, de 1990), ficando a Contratante autorizada a descontar da garantia prestada, caso exigida no edital, ou dos pagamentos devidos à Contratada, o valor correspondente aos danos sofridos;

6.2.8 - Utilizar empregados habilitados e com conhecimentos básicos dos serviços a serem executados, em conformidade com as normas e determinações em vigor;

6.2.9 - Apresentar os empregados devidamente identificados por meio de crachá, além de provê-los com os Equipamentos de Proteção Individual - EPI;



PREFEITURA MUNICIPAL DE VARGEM ALTA

Estado do Espírito Santo
Gerência de Licitação e Contratos
Comissão Permanente de Licitação

PROCESSO Nº 0288/20
TOMADA DE PREÇOS
Nº 005/2020

Fl: _____

Rub: _____

6.2.10 - Apresentar à Contratante, quando for o caso, a relação nominal dos empregados que adentrarão no órgão para a execução das atividades contratadas;

6.2.11 - Responsabilizar-se por todas as obrigações trabalhistas, sociais, previdenciárias, tributárias e as demais previstas na legislação específica, cuja inadimplência não transfere responsabilidade à Contratante.

CLÁUSULA SÉTIMA – SUBCONTRATAÇÃO

7.1 A CONTRATADA, na execução do contrato, sem prejuízo das responsabilidades contratuais e legais, poderá subcontratar parte da obra, até o limite máximo de 30%, inclusive a microempresas ou empresas de pequeno porte.

7.2 É vedada a subcontratação com proponente que tenha participado do mesmo certame no qual a Contratada tenha sido considerada vencedora e dos serviços de maior relevância técnica e valor significativo do objeto desta licitação. As parcelas de maior relevância técnica e valor significativo do objeto da licitação deverão ser executadas diretamente pela Contratada, com o profissional detentor da CAT (Certidão de Acervo Técnico), que será disponibilizado para integrar a equipe contratada.

7.3 Para fins de subcontratação, a CONTRATADA deverá:

7.3.1 Fornecer o nome da(s) empresa(s) subcontratada(s) e o currículo técnico para ciência e possível autorização por parte da fiscalização antes do início da contratação;

7.3.2 A(s) empresa(s) subcontratada(s) deverá (ão) apresentar para fiscalização, todos os documentos de habilitação requisitados na licitação, especialmente quanto a regularidade jurídica, idoneidade fiscal, qualificação técnica, qualificação econômico-financeira e o cumprimento do disposto nos incisos XXXIII do art. 7º da Constituição Federal.

7.4 A subcontratação de partes do objeto da presente licitação não libera o Contratado de quaisquer responsabilidades legais e contratuais. O Contratado responde perante a Administração pela parte que subcontratou.

7.5 Não se aplica o disposto nesta cláusula quando o licitante for:

7.5.1 Microempresa, empresa de pequeno porte ou equiparada;

7.5.2 Consórcio composto em sua totalidade por microempresas e empresas de pequeno porte, respeitado o disposto no art. 33 da Lei n. 8.666/93;

7.5.3 Consórcio composto parcialmente por microempresas e empresas de pequeno porte com participação igual ou superior ao percentual exigido de subcontratação.

CLÁUSULA OITAVA – FISCALIZAÇÃO

8.1 - Fica designado (a) o (a) servidor (a) Olga Natani Pin Fassarella – Mat. 007138 – Mat. 008436 para fiscalização do contrato, nos termos do artigo 67 da Lei 8.666/93.

8.2 - O acompanhamento e a fiscalização da execução do contrato consistem na verificação da conformidade da prestação dos serviços, dos materiais, técnicas e equipamentos empregados, de forma a assegurar o perfeito cumprimento do ajuste, que serão exercidos por um ou mais representantes da Contratante, especialmente designados, na forma dos arts. 67 e 73 da Lei nº 8.666, de 1993.

8.3 - O fiscal deverá promover o registro das ocorrências verificadas, adotando as providências necessárias ao fiel cumprimento das cláusulas contratuais, conforme o disposto nos §§ 1º e 2º do art. 67 da Lei nº 8.666, de 1993.

8.4 - A fiscalização da execução abrange, ainda, as seguintes rotinas:

8.4.1 - Conferir o cumprimento do objeto e demais obrigações pactuadas, especialmente o atendimento às especificações atinentes ao objeto e sua garantia, bem como os prazos fixados no contrato, visitando o local onde o contrato esteja sendo executado e registrando os pontos críticos encontrados, inclusive com a produção de provas, datando, assinando e colhendo a assinatura do preposto da contratada para instruir possível procedimento de sanção contratual;

8.4.2 - Comunicar imediatamente à contratada, quando o fornecimento seja de sua obrigação, a escassez de material cuja falta esteja dificultando a execução dos serviços;

8.4.3 - Recusar os serviços executados em desacordo com o pactuado e determinar desfazimento, ajustes ou correções;

8.4.4 - Receber, provisória ou definitivamente, o objeto do contrato sob sua responsabilidade, mediante termo circunstanciado ou recibo, assinado pelas partes, de acordo com o art. 73 da Lei n.º 8.666, de 1993, recusando, de logo, objetos que não correspondam ao contratado;

8.4.5 - Analisar, conferir e atestar as notas fiscais;

8.4.6 - Encaminhar a documentação à unidade correspondente para pagamento;



PREFEITURA MUNICIPAL DE VARGEM ALTA

Estado do Espírito Santo
Gerência de Licitação e Contratos
Comissão Permanente de Licitação

PROCESSO Nº 0288/20
TOMADA DE PREÇOS
Nº 005/2020

Fl: _____

Rub: _____

8.4.7 - Zelar para que o contratado registre as ocorrências referidas do contrato, no Diário de Obra, com vista a compor o processo e servir como documento para dirimir dúvidas e embasar informações acerca de eventuais reivindicações futuras.

CLÁUSULA NONA - GARANTIA E ASSISTÊNCIA TÉCNICA

9.1 - O Contratado, após a entrega da obra, dará seis meses de garantia e assistência técnica gratuita para os serviços objeto deste Contrato, contra defeitos, erros e/ou vícios de construção ou instalação, salvo por uso indevido de utilização das instalações.

CLÁUSULA DÉCIMA – REGIME DE EXECUÇÃO E DAS ALTERAÇÕES

10.1 - Eventuais alterações contratuais reger-se-ão pela disciplina do art. 65 da Lei nº 8.666, de 1993.

10.2 - A diferença percentual entre o valor global do contrato e o preço global de referência não poderá ser reduzida em favor do contratado em decorrência de aditamentos que modifiquem a planilha orçamentária.

10.3 - O contrato será realizado por execução indireta, sob o regime de empreitada por preço global.

10.4 - A assinatura do presente Contrato implica a concordância da Contratada com a adequação de todos os projetos anexo s ao instrumento convocatório a que se vincula este ajuste, a qual aquiesce que eventuais alegações de falhas ou omissões em qualquer das peças, orçamentos, plantas, especificações, memoriais e estudos técnicos preliminares dos projetos não poderão ultrapassar, no seu conjunto, a dez por cento do valor total do futuro contrato, nos termos do art. 13, II do Decreto n. 7.983/2013.

CLÁUSULA DÉCIMA PRIMEIRA – VEDAÇÕES

11.1 - É vedado à CONTRATADA:

11.1.1 - Caucionar ou utilizar este Termo de Contrato para qualquer operação financeira;

11.1.2 - Interromper a execução dos serviços/atividades sob alegação de inadimplemento por parte da CONTRATANTE, salvo nos casos previstos em lei.

CLÁUSULA DÉCIMA SEGUNDA - RESCISÃO E INADIMPLÊNCIA CONTRATUAL

12.1 - O Contratante poderá declarar rescindido este Contrato, com base em falta da Contratada, independentemente de interpelação judicial, nos seguintes casos:

12.1.1- Paralisação e/ou abandono da obra por mais de 05 (cinco) dias consecutivos, sem que haja uma causa devidamente justificada.

12.1.2 - Concordata, falência ou dissolução da empresa.

12.1.3 - Não conclusão dos serviços dentro dos prazos determinados, sem a ocorrência de motivo justificado.

12.1.4 - Transferência do objeto do presente Contrato, sem prévia e expressa autorização do Contratante.

12.1.5 - As demais sanções em caso de inadimplência e rescisão contratual, são aquelas definidas nos artigos 77 a 80 da Lei N° 8.666/93 e alterações posteriores.

CLÁUSULA DÉCIMA TERCEIRA – PENALIDADES

13.1 - A contratada ficará sujeita as penalidades previstas nos artigos 81 e 86 a 88, da Lei 8.666/93, alterada pela Lei 8.883/94, e aplicará, a exclusivo critério da Administração, quantificados os danos ao município, multa conforme descrito nos subitens seguintes.

13.1.1 - Por dia de atraso para o início dos serviços, multa diária no valor equivalente a 0,1% (zero vírgula um por cento) do valor contratual;

13.1.2 - Pela falta de equipamentos necessários à execução dos trabalhos, multa de até 0,1% (zero vírgula um por cento) do valor contratual, por ocorrência;

13.1.3 - Por falta de pessoal necessário à execução dos trabalhos, multa de até 0,1% (zero vírgula um por cento) do valor contratual, por ocorrência;

13.1.4 Por atraso no fornecimento dos itens, multa de até 1,0% (um por cento) do valor do item, por dia;

13.1.5 Por não cumprimento de cláusula do contrato, multa de até 20,0% (vinte por cento) do valor contratual.



PREFEITURA MUNICIPAL DE VARGEM ALTA

Estado do Espírito Santo
Gerência de Licitação e Contratos
Comissão Permanente de Licitação

PROCESSO Nº 0288/20
TOMADA DE PREÇOS
Nº 005/2020

Fl: _____

Rub: _____

13.2 - Poderá a Prefeitura, a critério da fiscalização na eventualidade de quaisquer irregularidades, expedir notificação escrita à contratada, para que regularize os trabalhos, antes da aplicação das penalidades previstas.

13.3 - Os valores das multas serão sempre atualizados até o mês da aplicação das mesmas utilizando INCC como índice das penalidades previstas.

CLÁUSULA DÉCIMA QUARTA - RECEBIMENTO DA OBRA

14.1 - Após a conclusão de todos os serviços, verificar-se-á o recebimento provisório da obra, mediante Termo assinado pelas partes. O Termo definitivo será assinado 30 (trinta) dias após o recebimento provisório, se os serviços contratados não apresentarem defeitos ou imperfeições, ou se existentes, tiverem sido corrigidos e, assim, considerados como executados e concluídos dentro das especificações e condições contratuais.

14.2 - O recebimento provisório ou definitivo não exclui a responsabilidade civil pela solidez e segurança da obra, nem ético profissional pela perfeita execução do Contrato pelo prazo de 05 (cinco) anos.

14.3 - Na hipótese de não terem sido lavrados os Termos de recebimento provisório e definitivo da obra, nos prazos reputar-se-ão como realizados os serviços, desde que comunicados a Contratante nos 15 (quinze) dias anteriores a seu término.

CLÁUSULA DÉCIMA QUINTA - FORO

15.1 - Fica eleito pelas partes, o Foro da Comarca de Vargem Alta/ES, para dirimir qualquer dúvida oriunda do presente Contrato, renunciando-se a qualquer outro, por mais privilegiado que seja.

E por estarem assim, justos e acordados, assinam o presente instrumento em três vias de igual teor na presença das testemunhas abaixo assinadas.

Vargem Alta/ES, xx de xxxxxxxxxxxx de 2020.

JOÃO CHRISÓSTOMO ALTOÉ

Prefeito Municipal
Contratante

ANA IGNÊZ CEREZA

Secretária Municipal de Saúde
Gestora do Fundo Municipal de Saúde
Contratante

XXXXXXXXXXXXXXXXXXXX

Contratada