

INFORMATIVO

PREFEITURA DE VARGEM ALTA

Nº 01 | ANO 2025 1º SEMESTRE DE 2025

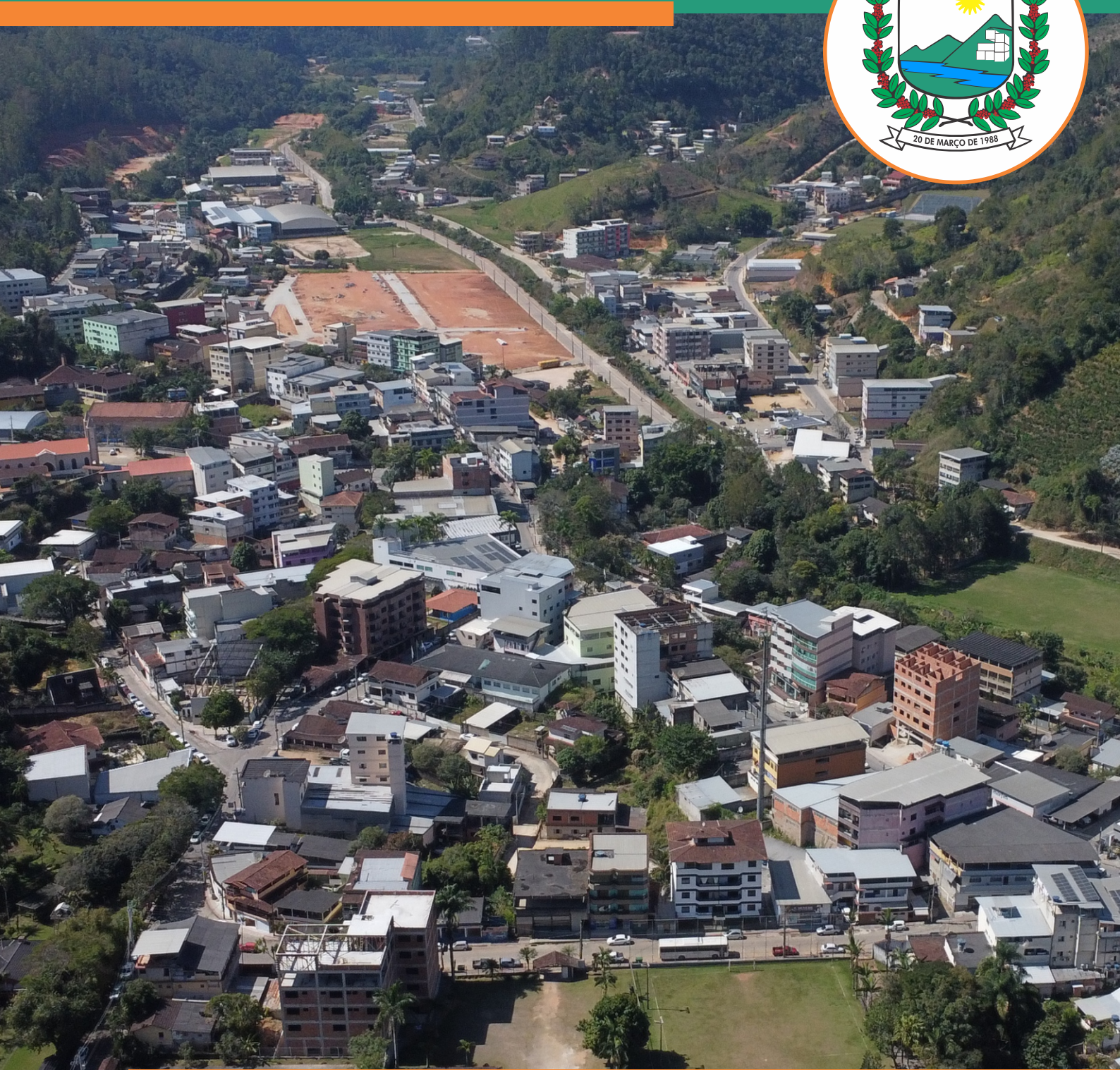

PREFEITURA MUNICIPAL DE
VARGEM ALTA

f @ @prefeituradevargemalta
vargemalta.es.gov.br



EDITORIAL

Apresentamos com orgulho o balanço das principais ações realizadas pela Prefeitura de Vargem Alta nos primeiros seis meses de 2025. Este informativo reflete o compromisso da nossa gestão com a transparência, a eficiência, a responsabilidade fiscal e, acima de tudo, com o bem-estar da nossa população.

Em cada área da administração, trabalhamos com dedicação para entregar resultados concretos. Da infraestrutura à educação, da saúde à agricultura, da assistência social à cultura, os avanços são visíveis e significativos. Convidamos você a conhecer, nas páginas seguintes, as conquistas que são de todos nós.

Seguimos juntos, construindo uma Vargem Alta mais humana, desenvolvida e acolhedora.



ÍNDICE

ADMINISTRAÇÃO

PAG. 04

FINANÇAS

PAG. 05

OBRAS, DESENVOLVIMENTO E SERVIÇOS URBANOS

PAG. 06

SAÚDE

PAG. 09

EDUCAÇÃO

PAG. 12

ASSISTÊNCIA E DESENVOLVIMENTO SOCIAL

PAG. 16

AGRICULTURA

PAG. 21

INTERIOR

PAG. 24

MEIO AMBIENTE

PAG. 26

CONTROLE E TRANSPARÊNCIA

PAG. 28

GABINETE

PAG. 29

CULTURA, TURISMO E ESPORTES

PAG. 30

DESTAQUE

+ 25 mil
consultas médicas realizadas

+ 65 mil
exames laboratoriais

+ R\$ 3,7 milhões
Economia em processos licitatórios

+ 50 famílias
beneficiadas com cestas verdes

R\$ 1,8 milhão
obras socioassistenciais

48 comunidades
Reforço na infraestrutura rural

+340 manifestações
atendidas pela Ouvidoria

+60 convênios
em andamento

+ R\$ 300 mil
em patrocínios e editais culturais

47 famílias
Receberam Material de Construção

ADMINISTRAÇÃO

A Secretaria de Administração modernizou o setor de licitações, implementando padronização de minutas, acompanhamento interno e controle semanal. A economia gerada foi de **R\$ 3.798.760,34**.



E-DOCS



Também foram destaques:

Implantado o **sistema E-DOCS**, processo sem papel, otimizando a gestão documental - Promovendo mais controle, agilidade e sustentabilidade nos trâmites administrativos.

Chatbot para atendimento ao cidadão - Implantação de ferramenta automatizada para atendimento ao cidadão, com respostas rápidas e otimização do tempo da equipe.

CHATBOT

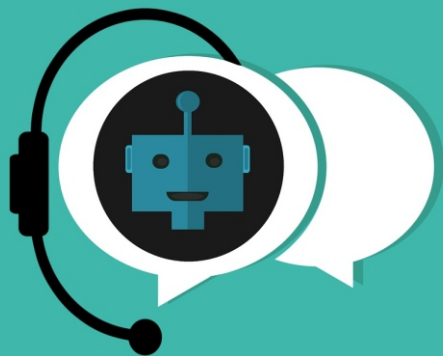

Revisão da legislação previdenciária - Contratação de consultoria especializada para revisar e atualizar a legislação do RPPS, garantindo segurança jurídica e conformidade com normas federais.

Processo seletivo de estagiários - Realização de seleção para contratação de estagiários, fortalecendo o apoio técnico e oferecendo oportunidades de aprendizado.

FINANÇAS

A Secretaria Municipal de Finanças adotou medidas estratégicas para melhorar a gestão fiscal, facilitar o pagamento de tributos, ampliar a transparência e envolver a população no planejamento municipal.

Facilidade no pagamento de tributos

Parcelamento da **Taxa de Manejo de Resíduos Sólidos (TMRS)** em até 3 vezes, com emissão de DAM online e suporte presencial;

Desconto de **20% no IPTU 2025** para pagamento em cota única até 10 de setembro;

Pagamento facilitado por Pix para taxas como Localização, Funcionamento, Fiscalização e Vigilância Sanitária;

Cobrança amigável da Dívida Ativa antes de medidas judiciais, com acordos de parcelamento;

Abertura de prazo para empresas se regularizarem no **Simplex Nacional 2025**;

Projeto piloto de cobrança amigável de IPTU e Taxa de Lixo via mensageria, **com dados do Escritório de Dados**.



Compromisso com a transparência

Foram realizadas **audiências públicas de metas fiscais** em fevereiro e maio, apresentando resultados e garantindo transparência à população e ao Legislativo.

Inovação e cooperação técnica

A secretaria participou do **Seminário LabCidades/UFES**, compartilhando boas práticas de arrecadação e atualização cadastral. Em parceria com a Procuradoria Geral, implantou um serviço inovador de mensagens para incentivar a regularização espontânea de débitos.



Planejamento participativo

Foi lançada a **Consulta Popular do PPA 2026-2029**, com formulário online para ouvir a população. Também foi realizada uma reunião técnica com secretarias e agendada audiência pública, reforçando a participação cidadã no planejamento municipal.



Responsabilidade social e fiscal

A campanha **"Imposto Solidário"** incentivou a doação de até 3% do Imposto de Renda ao Fundo Municipal dos Direitos da Criança e do Adolescente, apoiando projetos sociais e fortalecendo o desenvolvimento humano no município.



OBRAS, DESENVOLVIMENTO E SERVIÇOS URBANOS

O foco da Secretaria foi na manutenção da infraestrutura urbana e rural, apoio a eventos comunitários e melhorias nos espaços públicos.

Limpeza de espaços públicos



Limpeza e preparação de espaços públicos e eventos:

- Limpezas gerais foram realizadas em escolas, unidades de saúde, praças e comunidades, especialmente antes de eventos como o Carnaval nas Montanhas, FENEVA, Festa do Abacate, Festa do Caipirão, festividades religiosas e esportivas.



Melhorias em infraestrutura urbana e rural:

- Recuperação de calçamentos em Córrego Alto, Centro e Jaciguá;
- Reforço estrutural da ponte em Morro do Sal;
- Obras de drenagem em Castelinho;
- Reparo de bueiros em Pedra Branca;
- Pavimentação e regularização de vias com asfalto em Fruteiras Nova e Castelinho;
- Revitalização da rua João Cunha (Centro), com rampas de acessibilidade.

Apoio na aplicação do RevSol



Melhorias em infraestrutura urbana e rural



OBRAS, DESENVOLVIMENTO E SERVIÇOS URBANOS

Manutenção de equipamentos públicos



Instalação de Bueiros



Revitalização de calçadas e caixas de água pluvial



Instalação de Galerias



OBRAS, DESENVOLVIMENTO E SERVIÇOS URBANOS

Construção e revitalização de espaços públicos:

- Construção de duas praças em frente ao Parque de Exposições, com calçamento, bancos, lixeiras, iluminação e paisagismo;
- Paisagismo no Pronto Atendimento Municipal;
- Pintura e melhoria de pontos de ônibus e remoção de barreiras ao longo da ES 164.

Apoio a eventos comunitários:

Ações de limpeza e manutenção foram realizadas em diversas localidades, como São José de Fruteiras Nova, Castelinho, Jaciguá, Pedra Branca e Prosperidade, garantindo espaços limpos e organizados para as festas locais.

Reformas e manutenções estruturais:

- Reforma completa do Estádio Almiro Ofranti;
- Cabeceiras de pontes executadas em Vargem Grande e Vila Maria.

Revitalização de calçamentos



Revitalização de praças



Reparos em estruturas urbanas



SAÚDE

A Secretaria de Saúde de Vargem Alta manteve atendimento amplo e integrado em todas as suas frentes de atuação, com avanços no acesso a consultas, exames, vacinação, transporte sanitário e vigilância em saúde.

Reforma das Unidades Básicas de Saúde



Atendimento nas Unidades de Saúde

25.837
consultas médicas

25.235
atendimentos
de enfermagem

em 8 unidades (Belém, Jaciguá, Prosperidade, Vargem Alta, Richmond, Fruteiras, Capivara e Castelinho)

4.142 atendimentos
odontológico

6.774 procedimentos
realizados

97 atividades
coletivas

grupos de Hiperdia, reuniões
de gestantes e palestras

57
ações do Programa
Saúde na Escola

23
ações de saúde bucal em
escolas, beneficiando
507 crianças

SAÚDE

Instalação da Sala de RX no Pronto Atendimento Municipal



Realização da Conferência de Saúde



Exames e Consultas Especializadas (CRM)

- **65.857** exames laboratoriais
- **525** ultrassonografias
- **383** radiografias com laudo
- **314** consultas de psicologia
- **186** consultas com nutricionista
- **200** biópsias
- **155** eletrocardiograma

Consultas com especialistas via Hospital Padre Olívio:

- **241** em Pediatria
- **240** em Cardiologia
- **240** em Ortopedia
- **207** pequenas cirurgias

Vigilância em Saúde

• **Vigilância Sanitária:** 168 ações no 1º trimestre (alvarás, inspeções, denúncias)

• Vigilância Ambiental:

- 3.209 visitas realizadas
- 7.948 depósitos inspecionados
- 823 eliminados
- 15 casos de esporotricose acompanhados

• Vigilância Epidemiológica:

- 159 casos confirmados de Oropouche
- 67 notificações de COVID
- Testes rápidos para COVID e Dengue disponíveis em todas as UBS

Nova ambulância para o transporte sanitário



SAÚDE

+R\$ 2,5 milhões
Pronto Atendimento
Octacílio Geraldo do Carmo



+R\$ 1,6 milhão
Hospital Padre Olivio



Vacinação

Coberturas vacinais superiores a 110% em diversas vacinas infantis, superando as médias estaduais:

- BCG: 116,74%
- Pentavalente e VIP: 116,31%
- SCR (tríplice viral): 112,02%
- Hepatite B em recém-nascidos: 111,16%
- Varicela: 78,54%

Transporte Sanitário

5.333 pacientes transportados
1.853 viagens realizadas
53 atendimentos com ambulância dentro do município

Construção de ponto de apoio



EDUCAÇÃO



NOVOS UNIFORMES

Uniformes gratuitos para os alunos da rede municipal.

Cerca de **5.200** camisas.



Projeto "Segue o Jogo" no contraturno escolar



Implementado no contraturno escolar, o projeto oferece atividades esportivas como **futsal, handebol e voleibol**, promovendo o desenvolvimento físico, a disciplina e a socialização dos alunos.

- **Formação de professores e visitas pedagógicas**
- **Atuação da psicóloga educacional**

Modernização das unidades escolares



EDUCAÇÃO

Novo Ônibus**Nova Van**

AÇÕES PEDAGÓGICAS E EDUCACIONAIS

Volta às aulas com acolhimento e entusiasmo:

O retorno às aulas foi marcado por alegria e descontração, reforçando o vínculo entre escola e comunidade escolar, e criando um ambiente acolhedor e estimulante para os alunos.

Espectáculo "Missão Natureza":

O espetáculo encantou os estudantes com uma abordagem lúdica sobre a importância da preservação ambiental, incentivando atitudes sustentáveis desde a infância.

Festas e eventos escolares:

Diversas festividades foram realizadas nas escolas, fortalecendo a integração entre alunos, professores, famílias e comunidade local.



EDUCAÇÃO

APOIO PEDAGÓGICO E FORMAÇÃO

Formações continuadas:

Foram ofertadas formações para os profissionais da educação, com foco em práticas pedagógicas, metodologias ativas, inclusão e alfabetização.

Visitas pedagógicas da SEME às escolas:

A equipe técnica da SEME realizou visitas para acompanhar de perto as demandas pedagógicas e traçar estratégias de melhoria dos indicadores educacionais.

Início das atividades da psicóloga educacional:

A inserção de profissional da psicologia educacional ampliou o suporte socioemocional aos alunos e às equipes escolares.



INFRAESTRUTURA E TRANSPORTE ESCOLAR



EMEBTI José Helvécio Altoé recebe alunos após reforma do prédio escolar

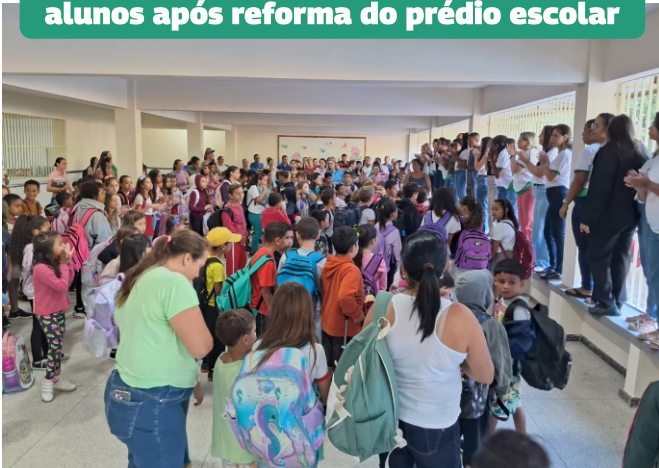

Reestruturação das unidades escolares:

Foi iniciado um processo de reestruturação da rede física escolar, com a entrega de novos equipamentos tecnológicos e mobiliários, modernizando o ambiente educacional.

Aquisição de novos veículos:

Dois novos ônibus escolares e uma van foram adquiridos, ampliando a frota e assegurando transporte mais seguro e confortável aos estudantes.

Regulamentação da documentação da frota escolar:

Procedeu-se à atualização e regularização documental dos veículos escolares, garantindo sua legalidade e segurança.

Acompanhamento das obras nas escolas:

A Secretaria acompanhou ativamente as obras em andamento, visando a melhoria estrutural dos espaços educacionais.

EDUCAÇÃO

REFORMA E CONSTRUÇÃO DE ESCOLAS

Nova Creche de Castelinho



Reforma da EMEB Pedro Milaneze



Nova Creche de Richimond

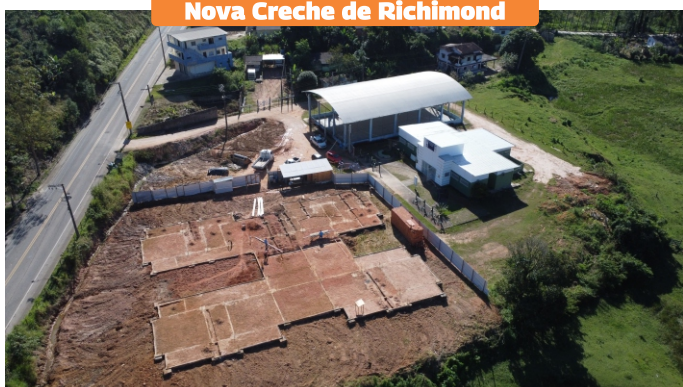

Reforma e ampliação da EMEBTI Santa Maria



CMEI Assumpta Altoé Milaneze



EMEB Pedra Branca

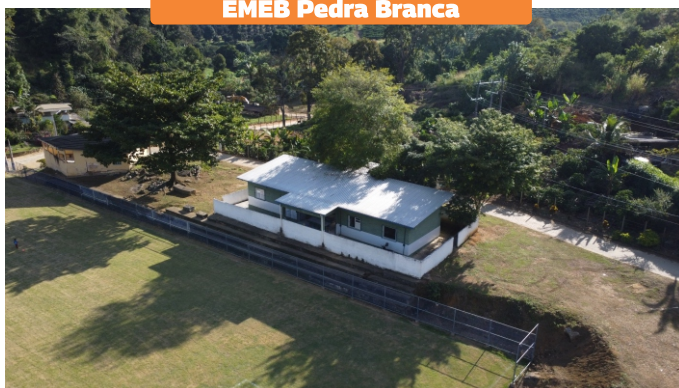

ASSISTÊNCIA E DESENVOLVIMENTO SOCIAL

+2,5 mil
atendimentos pelo
CRAS e CREAS



Campanha
Maio Laranja
com ações em todo o município



50 famílias
Beneficiadas com
Cestas verdes



R\$ 1,8 milhão
para construção e
reforma de equipamentos



ASSISTÊNCIA E DESENVOLVIMENTO SOCIAL

A Secretaria desenvolveu ações voltadas ao fortalecimento da rede de proteção social, promoção da cidadania e apoio a populações em situação de vulnerabilidade.

Centro de Referência de Assistência Social - CRAS

Foram realizados **2.003** atendimentos, incluindo:

- **976** atualizações do CadÚnico
- **757** atendimentos para busca de benefícios
- **93** visitas domiciliares
- **107** atendimentos particularizados
- **94** orientações gerais



Centro de Referência Especializado de Assistência Social - CREAS



Atendimento especializado a **85 famílias** e 6 idosos acolhidos. Destaques:

- **83 atendimentos psicossociais**
- **18 visitas domiciliares**
- Acompanhamento de adolescentes em medidas socioeducativas
- Apoio na regularização de documentos
- Atuação em campanhas como o **"Maio Laranja"**
- Grupos de adolescentes com atividades educativas e de prevenção

R\$ 1,3 milhão para construção do novo Abrigo Institucional



R\$ 500 mil para reforma e ampliação do Centro de Convivência

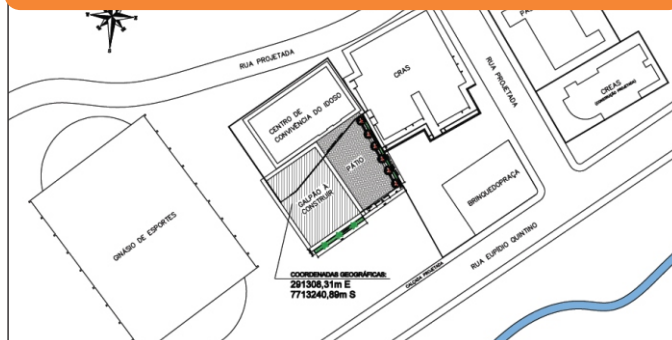

ASSISTÊNCIA E DESENVOLVIMENTO SOCIAL

Campanha Maio Laranja

Atividades educativas com usuários e servidores e entrega de cartilha e materiais de apoio



Distribuição de materiais informativos e conversa com a comunidade sobre prevenção e denúncia



Encontro com representantes do poder público e sociedade civil sobre discussão de políticas públicas e estratégias de enfrentamento



Palestras e rodas de conversa com alunos e professores e dinâmicas pedagógicas para abordar o tema de forma lúdica e educativa



Palestras e rodas de conversa com alunos e professores e dinâmicas pedagógicas para abordar o tema de forma lúdica e educativa



Evento esportivo e educativo para marcar o Dia Nacional de Combate ao Abuso e à Exploração Sexual de Crianças e Adolescentes



ASSISTÊNCIA E DESENVOLVIMENTO SOCIAL

Conselho Tutelar

- **133 denúncias** de violações de direitos
- **119 visitas** realizadas
- **83 atendimentos** diretos a crianças, adolescentes e famílias
- **66 encaminhamentos** oficiais
- **141 orientações** telefônicas
- **3 acolhimentos** institucionais e 3 palestras educativas
- **Serviço disponível 24h por dia**

Abrigo Institucional Glauber Coelho

- Atualmente, acolhe **11 crianças e adolescentes**.
- **3 acolhimentos e 4 desacolhimentos**
- Realização de atividades culturais e recreativas
- Atendimento odontológico, médico e acompanhamento individualizado

Programa Nosso Crédito

- Atendimento a **56 empreendedores**
- **80 atendimentos** a microempreendedores individuais (MEIs)
- Oferta de orientações e esclarecimentos à população

Realização de conferências

Pessoa Idosa



Assistência Social



Mulher



Entrega de Material de Construção



Operação Nacional Caminhos Seguros

A iniciativa é coordenada pela Divisão Especializada de Atendimento à Mulher - DEAM da Polícia Civil e com apoio da Polícia Militar, que faz parte da campanha Maio Laranja, de combate ao abuso e à exploração sexual de crianças e adolescentes.



ASSISTÊNCIA E DESENVOLVIMENTO SOCIAL

Aulas de Ginástica para os Idosos



Coopera Vargem Alta



Brinquedopraça



A obra integra o **Plano Estadual pela Primeira Infância**, vem para garantir mais lazer, inclusão e desenvolvimento para as crianças.

A **Brinquedopraça** é um espaço público de convivência, pensado especialmente para proporcionar o acesso a brinquedos que estimulam a imaginação, a criatividade e o movimento. Além de favorecer o desenvolvimento infantil por meio da brincadeira, o espaço também promove a interação comunitária, fortalecendo laços entre famílias e vizinhos.

AGRICULTURA

Probracias

Projeto foi implementado pela AGERH em 2022 com parceria da Prefeitura Municipal de Vargem Alta e financiando com recursos do Fundo Estadual de Recursos Hídricos e Florestais - FUNDAGUA. Já foram construídas 540 caixas secas, 18 bacias de infiltração (reduzem a erosão e aumentam a infiltração da água no solo) e a instalação de 291 kits de biodigestores (Saneamento rural)



Instalação de Biodigestor



Caixa Seca



Barraginha



Cochinho



Atendimento ao Produtor Rural
870 horas
com máquinas a
133
produtores



Feira do Produtor Rural

A Feira acontece semanalmente, todas as sextas-feiras, com participação de 7 produtores locais, oferecendo frutas, verduras e outros produtos da agricultura familiar. Foi implantado o cartão vale-feira para incentivar o consumo. Nos primeiros quatro meses do ano, o investimento total foi de R\$ 196.000,00.



AGRICULTURA

Serviço de Inspeção Municipal (SIM)

Atualmente, 6 agroindústrias estão registradas, com produção de queijos, linguiças e carnes suínas. Outras 4 estão em fase final de regularização.

Compra Direta de Alimentos (CDA)

Executado em parceria entre secretarias e o Incaper, o programa comprou alimentos de 14 produtores para atender famílias em vulnerabilidade. **O investimento foi de R\$ 104.694,00, repassado pela SETADES.**



Análises de Solo

Em parceria com laboratório de MG, foram triadas **61 amostras de solo**, com envio e interpretação gratuitos.



Horto Municipal

Produção de mudas de palmito juçara, árvores nativas e frutíferas, promovendo diversificação agrícola, renda e preservação ambiental.

Fortalecimento da Fruticultura

Distribuição de 5.000 mudas de uva (Niágara rosada e Isabel precoce) com assistência técnica para implantação.



ONG Protetores Por Amor

Convênio com a ONG garante castração anual de **120 animais**, com repasse de **R\$ 6.000,00**, visando o controle populacional, saúde animal e adoção responsável.



Chamada Pública da Merenda Escolar

Apoio técnico aos produtores locais para participação no processo, realizado pela primeira vez de forma eletrônica. O valor máximo destinado foi de **R\$ 444.614,00.**



AGRICULTURA

Dia de Campo da Cafeicultura

Realizado em Taquarussu com **105 produtores** e foco em tecnologias do conilon e arábica.



1ª Festa do Abacate (Castelinho):

Reuniu mais de **110 produtores**, premiou **12 vencedores** em concurso de qualidade, com **R\$ 5.000,00** em prêmios.



3ª Feira de Inovação no Agro

Mostra de tecnologias e ideias inovadoras para o campo que premiou projetos escolares com **R\$ 2.400,00**.



Capacitação

Realizado em parceria com o SENAR para capacitação técnica e geração de oportunidades no meio rural.

Curso de Operador de Retroescavadeira



Curso de Operador de Escavadeira Hidráulica



Calçamento Rural



INTERIOR

A Secretaria de Interior atuou de forma intensiva nas comunidades rurais, com foco na melhoria da infraestrutura viária, drenagem e apoio aos eventos comunitários.

Infraestrutura Viária

Realização de serviços de **patrolamento e ensaibramento** em mais de **46 comunidades**.

Aplicação de **Revsol** em trechos estratégicos para garantir melhor trafegabilidade.

Ações **emergenciais de recuperação de estradas** após fortes chuvas em comunidades como Richmond, Claros Dias, Capivara e Departamento.



Revsol



Patrolamento e Ensaibramento



INTERIOR

Obras Estruturais



- Construção de **bueiros e sistemas de drenagem com galerias** em Córrego do Ouro, Departamento, Castelinho e Jaciguá.
- Execução de **aterro para a creche** de Richmond.
- Instalação de **vigas de ponte** em Vila Maria e Vila Fardim.
- **Instalação de Galerias** e Construção de pontes de Cimento.



Apoio Comunitário

Apoio logístico e estrutural a eventos e festividades em diversas localidades, assegurando boas condições das vias e infraestrutura para os moradores.

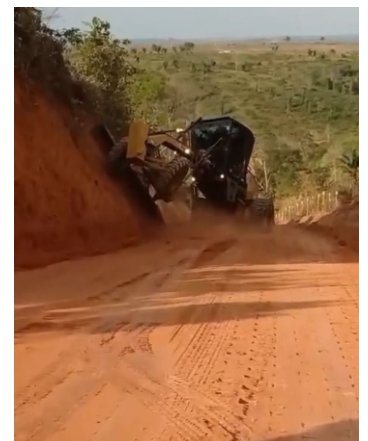

MEIO AMBIENTE

A Secretaria de Meio Ambiente manteve seu compromisso com a sustentabilidade e a educação ambiental, promovendo políticas públicas estruturadas e parcerias estratégicas.

Certificação do PROESAM

Cumprimento de mais de **83% das metas pactuadas** com o Governo do Estado, garantindo repasse de recursos financeiros para o município.



Conferência Intermunicipal de Meio Ambiente

Realizada em parceria com Cachoeiro de Itapemirim e Atílio Vivácqua, debatendo de diretrizes regionais para políticas ambientais integradas.

Semana do Meio Ambiente

- Evento conjunto com Cachoeiro de Itapemirim.
- Palestras, rodas de conversa e exposições escolares.
- Participação de escolas, ONGs e comunidade.



Programa Pet Vida

- Renovação do ciclo com mais recursos e planejamento ampliado.
- Continuidade de ações de orientação responsável e atendimento veterinário.

MEIO AMBIENTE

A Secretaria de Meio Ambiente manteve seu compromisso com a sustentabilidade e a educação ambiental, promovendo políticas públicas estruturadas e parcerias estratégicas.

Castrações Gratuitas

Parceria com **UFES e ONG** parceira.
24 castrações realizadas no semestre.



Dia D de Combate aos Maus-Tratos

Palestras educativas, mobilização social e recebimento de denúncias.



Programa "Ser Mata Atlântica"

Início da 3ª turma, com foco em educação ambiental crítica e prática.



Resgate de Animais

Intensificação do atendimento a animais silvestres e domésticos em risco.

Fiscalização Ambiental

Encaminhamento de mais de 90% das denúncias acumuladas na ouvidoria.

Redução no tempo de resposta às novas denúncias.



Conversão de Multas em Ações Ambientais

Transformação de penalidades em doações de mudas e plantio de árvores.

Ação simbólica realizada às margens da Beira Rio com participação de alunos e voluntários.





CONTROLE E TRANSPARÊNCIA

Participação em Capacitações e Seminários

- **Curso do FEST** sobre prestação de contas (TCE-ES);
- Reuniões do Conselho de Combate à Corrupção e Transparência;
- Encontros com ATRICON, Transparência Capixaba e Fecontes;
- **Seminário sobre Políticas Públicas** no TCE-ES.



Publicação de Instruções Normativas

- **Transporte Público** (fiscalização do contrato de concessão);
- Dispensa de fraldas descartáveis na Saúde;
- Procedimentos para elaboração e tramitação de Projetos de Lei;
- Aplicação de sanções administrativas conforme **Lei 14.133/2021**.

Prestação de Contas e Pareceres

- Relatórios das Contas de 2024 (Prefeitura, Fundo de Saúde, IPREVA e SAAE);
- 215 pareceres sobre nomeação de servidores concursados;
- 14 pareceres de processos licitatórios;
- 8 pareceres sobre aposentadorias e pensões.

Acompanhamento da Gestão Fiscal

- Monitoramento mensal dos índices de Saúde, Educação e Pessoal;
- Fornecimento de informações e respostas ao TCE-ES;
- Publicação de Acórdãos e documentos no Portal da Transparência.

Avaliações de Transparência

Autoavaliações pela ATRICON, CGU e Transparência Capixaba.

Ouvidoria

Atendimento contínuo pelo sistema e-Ouv Municípios.

Comunicações e Normatizações

Emissão de 47 ofícios internos e externos;

Revisão da Lei Municipal nº 1.514/2024 (Controle Interno).

Inspeções e Auditorias

- Inspeção no transporte público;
- Auditoria em obras da Prefeitura (em andamento, concluídas, paralisadas, suspensas).

Apoio às Secretarias

- Administração, Finanças, Obras, Educação, Saúde, Assistência Social, Gabinete/PGM, Comunicação e Licitações - com análises, pareceres e suporte técnico junto às demandas do TCE-ES.

GABINETE

+60

convênios em andamento

Envolvendo repasses estaduais, federais e da Defesa Civil, ampliando os investimentos em diversas áreas.



Defesa Civil atuando em +15 comunidades após chuvas intensas

Diante das fortes chuvas de janeiro, com reconstrução de muros, recuperação de pontes e execução de 12 sistemas de manilhamento em mais de 15 comunidades.

+340

manifestações recebidas pela Ouvidoria (70% resolvidas)

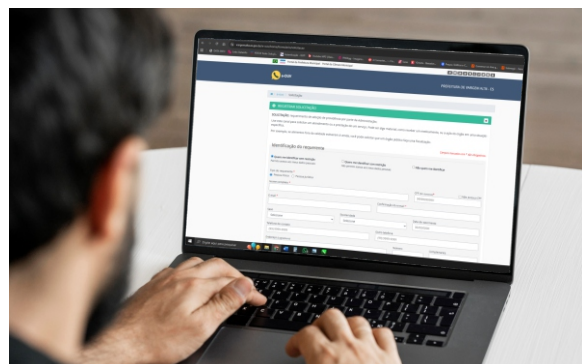

Emissão gratuita de RGs e atendimento jurídico gratuito



CULTURA, TURISMO E ESPORTES

A Secretaria se destacou por iniciativas que valorizam a cultura local, incentivam o esporte e fomentam o turismo regional com ações inovadoras, eventos marcantes e apoio efetivo à comunidade.

CULTURA

Blocos de Carnaval apoiados pela Lei 1.542/2025



Editais Aldir Blanc com R\$ 133 mil distribuídos



Patrocínio a 19 eventos comunitários



1º Concurso de Música Autoral com 13 inscritos



Criação do Guia Turístico

Mapa impresso com informações de hospedagem e gastronomia, distribuído em empreendimentos locais.

Construção do Teatro Municipal



CULTURA, TURISMO E ESPORTES

TURISMO

Carnaval nas Montanhas 2025



Retorno ao centro da cidade com desfiles, matinês e blocos, reafirmando a identidade cultural do município.

Aniversário de 37 anos de Vargem Alta



Shows, apresentações culturais e gastronomia movimentaram o Parque de Exposição.

Caipirão nas Montanhas



Três dias de festa com atrações como Alceu Valença, Festival de Música Regional e arrecadação de mais de 2 toneladas de alimentos.

Encontro Nacional de Motociclistas



Evento de grande porte com show da banda Biquini e público de várias regiões, movimentando o turismo e comércio local.

CULTURA, TURISMO E ESPORTES

ESPORTE

Apoio ao Prosperidade FC em competições nacionais



Participação histórica em competições nacionais (Brasileirão Série A3 e Copa do Brasil Feminina), com destaque e visibilidade para o futebol feminino vargem-altense

18º Campeonato Municipal de Bocha



23 equipes inscritas, promovendo a integração esportiva e social.

Reajuste no patrocínio das escolinhas de futebol



Aumento de R\$ 1.400 para R\$ 2.000 mensais, ampliando o alcance dos projetos esportivos de base.

Patrocínio a eventos esportivos de associações



Apoio financeiro e logístico para torneios de futebol e festividades esportivas em comunidades locais.

Apoio na organização de campeonato municipal de sinuca



XXXXXXXXXX

ESCRITÓRIO DE DADOS

Avanços

Criação do Escritório de Dados Municipal em cooperação com a SECTI/ES.

Encerramento do **1º ciclo do projeto** com apresentação de entregas significativas.



Principais entregas

3 ferramentas de dados implementadas:

- 2 para **monitoramento ambiental**.
- 1 para visualização **geoespacial** de obras municipais.



Melhoria no cadastro tributário (IPTU)

- **81% de aumento** na base de contatos de contribuintes.
- Evolução de 10% para **61,6%** de cobertura de contatos telefônicos sem custo adicional.



Impactos estratégicos

- **Redução de custos** administrativos com soluções próprias.
- Mais **eficiência na comunicação** com contribuintes e fiscalização ambiental.
- **Maior transparência** no acompanhamento de obras e licenciamento ambiental.
- Políticas públicas baseadas em **evidências**.



Reconhecimento e boas práticas

Experiência apresentada em **seminário da UFES** como exemplo de boas práticas em gestão pública.

Ocasão em que destacou os avanços obtidos com o uso de dados na melhoria da comunicação com contribuintes e no fortalecimento da arrecadação do IPTU.



Compromisso com a inovação e o interesse público

- **Modernização** da gestão com tecnologia, transparência e foco no bem comum.
- Desenvolvimento de **nova ferramenta** para monitoramento de obras públicas.



AGRADECIMENTOS

A Prefeitura de Vargem Alta agradece de forma especial ao Governo do Estado do Espírito Santo, à bancada de deputados estaduais, federais e senadores, pelo apoio e pela destinação de recursos que têm sido fundamentais para a realização de obras, projetos e programas em nosso município. Essa parceria fortalece o desenvolvimento local, amplia os investimentos e garante mais qualidade de vida para a população.

Nestes primeiros seis meses da gestão 2025-2028, iniciamos um ciclo de muito trabalho e conquistas em todas as áreas da administração pública. Já são diversas ações concluídas e outras em andamento, resultado do esforço conjunto de uma equipe comprometida e da confiança da população.

Seguimos com entusiasmo e responsabilidade, certos de que o melhor ainda está por vir. Vargem Alta está no caminho do progresso, e a expectativa é de que, com união, planejamento e determinação, possamos realizar ainda mais nos próximos meses e anos.

Prefeitura Municipal de Vargem Alta
Trabalhando hoje para construir o futuro da nossa cidade.

